

MAGAZINE MUNICIPAL

# Larmor Plage

N°36

Novembre 2019 à mai 2020



## CADRE DE VIE

*Larmor-Plage,  
ville fleurie*

Page 7

## JEUNESSE

*Lancement du projet  
éducatif de territoire*

Page 10-12

## COMMERÇANTS

*Nouveaux commerces  
et services*

Page 30-31

# Sommaire N°36

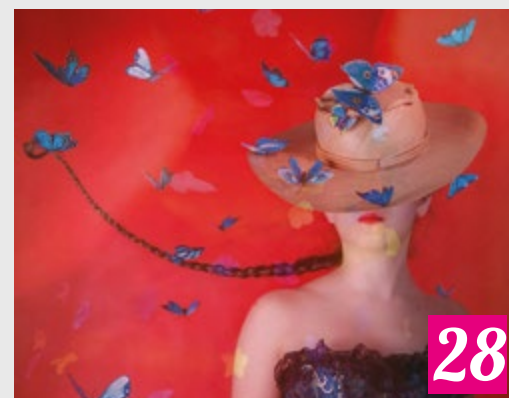

## 4-5 Travaux

- Jules Le Guen, la fin d'un chantier pluriannuel
- Zone 30, un déploiement progressif
- Services techniques, un projet de bâtiment exemplaire

## 6 Jumelage

- Séjour à Youghal

## 7 Cadre de vie

- Larmor-Plage, ville fleurie

## 8-9 Éducation

- École du Ménéz
- École Notre-Dame de Larmor

## 10-12 Jeunesse

- Lancement du projet éducatif de territoire
- Les axes stratégiques du PEDT
- Une nouvelle dynamique

## 13 Environnement

- Politique de mobilité

## 14 Social

- Le portage de repas à domicile

## 15-18 Dossier

- Panorama sur les entreprises de la zone d'activités de Kerohas

## 19 Portrait

- Claire-Victoire de Fleurian, championne du monde de vol en soufflerie

## 20-22 Tourisme

- Sécurité, un bilan globalement positif
- Contrat d'attractivité touristique

## 23 Élections municipales

## 24 Tribune politique

## 25-29 Événements

- Saison théâtrale de l'Amicale Laique
- Animations de Noël
- Printemps Photo Passion
- Rouleaux de Printemps
- Connaissance du monde

## 30-31 Commerçants

- Le Terminus
- La Boîte à aider
- Dream Boat Club
- La Passe Sud
- Hispana Gourmet
- Chez Alice Massage

## 32-33 Agenda

## 34-35 Médiathèque

- Coups de cœur
- Expositions & Animations

# Édito

du maire de Larmor-Plage  
Victor Tonnerre



C'est avec une certaine émotion que je vous livre mon dernier éditorial pour le magazine municipal de Larmor-Plage. Dans quelques mois se dérouleront les élections municipales auxquelles je ne me représenterai pas.

Tout a une fin... et après avoir commencé à travailler de 1955 à fin 2000 dans ma voilerie et enchaîné avec 3 mandats de Maire – une première dans l'histoire de notre ville –, je vais désormais profiter de la vie et des miens.

C'est une vraie fierté que d'avoir été votre Maire pendant 19 ans. J'y ai mis toute mon énergie, toutes mes convictions et tout mon désir d'améliorer notre vie quotidienne au sein de cette belle commune.

Mon 1<sup>er</sup> mandat m'a permis de mieux connaître Larmor-Plage et d'entreprendre de nombreux projets. Cela fut compliqué. Heureusement que la majorité des conseillers m'a suivi... Le 2<sup>e</sup> mandat fut celui de l'accélération de la transformation de notre commune devenue station balnéaire. Enfin, je remercie les Larmorien(ne)s pour m'avoir élu au 1<sup>er</sup> tour pour un 3<sup>e</sup> mandat, celui de la concrétisation de nos ambitions.

Ces ambitions étaient fortes. Mais grâce aux différentes équipes municipales élues, avec le soutien d'adjoints fidèles et assidus et au travers de l'engagement des agents municipaux, elles sont devenues des réalités.

C'est avec le sentiment du devoir accompli, mais également beaucoup de plaisir et de bonheur que je regarde aujourd'hui le chemin parcouru depuis 2001.

Victor Tonnerre

À noter : En raison de la proximité des élections municipales, le prochain numéro du magazine municipal ne paraîtra pas en février 2020 mais au mois de juin 2020.

Flashez ce code avec votre smartphone et restez connecté avec la Ville de Larmor-Plage



Mairie de Larmor-Plage  
4 avenue des 4 Frères Le Roy Quéret  
56260 Larmor-plage  
02 97 84 26 26  
mairie@larmor-plage.com  
larmor-plage.bzh

## Horaires d'ouverture au public

Mairie de Larmor-Plage :  
Du lundi au vendredi de 8h15 à 11h50 et de 13h15 à 16h50  
Samedi de 9h00 à 11h30 (accueil état-civil uniquement)

CCAS de Larmor-Plage :  
Lundi et Jeudi : 8h45 à 12h et 13h45 à 16h45  
Mardi et Mercredi : 13h45 à 16h45  
Vendredi : 8h45 à 12h

Rue du Petit Phare - 56260 Larmor-Plage  
02 97 84 26 29 - ccas@larmor-plage.com

Service urbanisme :  
Tous les lundis, mardis, jeudis et vendredis de 8h30 à 12h.  
En dehors de ces horaires, le service urbanisme reçoit uniquement sur rendez-vous.

Rue des Algues - 56260 Larmor-Plage  
02 97 84 26 63 - urbanisme@larmor-plage.com

Déchèterie :  
Horaires : de 10h à 12h30 et de 14h à 18h.  
Fermée le mardi et le dimanche.  
Kerdroual, route de Larmor à Plomeur



Journal périodique édité par la Ville de Larmor-Plage

Directeur de la publication : Victor Tonnerre Maire de Larmor-Plage

Directrice adjointe de la publication : Brigitte Mélin, conseillère départementale, 1<sup>ère</sup> adjointe au Maire, en charge de la culture, de la communication, des associations et du tourisme.

Rédaction : Service communication, Avis de Sens.

Mise en page : Service communication - Ville de Larmor-Plage

Crédits photos : Ville de Larmor-Plage, école du Ménez, école Notre-Dame de Larmor, Yann Josse, Steve Baxter, Jean-Claude Michel, Amicale Laique, Laurent-Stéphane Montfort, Cie Félix et Croquette, Pixabay, Freepick, Printemps Photo Passion, Connaissance du Monde, Yamiii.com, Martine Guégan, Laurent Lamare, Frédéric Flanet, Les Rives du Ter, Dr Thomas Deregnieaux, Dream Boat Club, Passe Sud.

Impression : 5 500 ex, Concept Imprimerie. Publication périodique.

# Jules Le Guen la fin d'un chantier pluriannuel

La dernière séquence du chantier de l'avenue Jules Le Guen a été lancée le 16 septembre. Elle consiste principalement à aménager l'ensemble de la voirie : trottoirs, bordures, voirie, signalisation horizontale et verticale. À sa réouverture, aux alentours de Noël, l'avenue sera une zone 30.

Cette dernière étape du chantier se déroule en 3 phases. Réalisées en septembre et octobre, les 2 premières phases ont concerné la partie de l'avenue entre la rue Paul Gauguin et le rond-point de la Nourriguel. Courant novembre, c'est le secteur situé entre ce rond-point de la Nourriguel et celui de Kernevel, le rond-point Louis Hervé, qui sera concerné par les travaux.

Les aménagements réalisés ont pour objet d'améliorer la cohabitation des différents modes de déplacements, et d'offrir plus d'espace aux piétons et aux vélos. Une zone 30 sera mise en place sur l'ensemble du linéaire. Coût total de cette dernière séquence de travaux menée par l'entreprise Colas : 520 000 € HT.



Jean-Lucien Zalo  
Adjoint à l'urbanisme,  
travaux voirie et  
bâtiments publics



## Zones 30 Un déploiement progressif

De nombreuses collectivités ont fait le choix des zones 30 pour améliorer la sécurité des déplacements urbains, avec d'excellents retours d'expérience. La municipalité de Larmor-Plage vient de prendre la décision de basculer une grande partie de son réseau de voiries en zones 30.

L'intérêt des zones 30 n'est plus à démontrer : amélioration de la sécurité des usagers (risques de collision diminués) notamment près des zones sensibles (écoles, établissements recevant du public), fluidification des circulations, meilleure cohabitation entre les modes de déplacement, diminution du bruit et réduction de la pollution locale (particules fines).

Plébiscitées par de nombreux habitants de la commune, et permettant notamment une pratique du vélo plus sécurisante, ces zones 30 sont appelées à être la norme à Larmor-Plage. Seules certaines liaisons resteront limitées à 50 km/h. Le déploiement de ces zones a été planifié par les services techniques. Il sera progressif et s'étendra jusqu'à fin 2020.

### Les prochaines rues concernées

Au cours de l'hiver 2019-2020, le déploiement des zones 30 concernera :

Quéhello, Rue des Pâturages, Rue des Près, Kercavès, Maison Rouge, Quélisoy les Bruyères, Rue de La Chapelle Saint-Yves, Rue des Trois-Mâts, Le Bourrigo.



### Une ville au chevet de sa voirie

Sur la base de l'audit de la voirie réalisé en 2018, un programme d'investissements de 1 million d'euros sur 3 ans a été adopté début 2019, pour compléter l'enveloppe annuelle d'entretien de 300 000 €.

Cette enveloppe supplémentaire permettra de réaliser de nombreux enduits superficiels sur les voiries qui en ont le plus besoin, afin d'en améliorer le confort et la sécurité pour les véhicules, mais également l'imperméabilité dans une logique de préservation.

Parmi les principales rues concernées cet hiver, on peut noter :

- Boulevard Roger le Port : reprise de la structure suite aux problèmes de racines, écoulement des eaux pluviales, reprise de la chaussée de roulement.
- Rue de Vieux Moulin : aménagements cyclables, reprises des stationnements, sécurisation de la vitesse.



Photo non contractuelle

## *Services techniques* *Un projet de bâtiment* *exemplaire*

Le projet de nouveau bâtiment des services techniques municipaux à Quéhelle se veut particulièrement vertueux du point de vue écologique et énergétique. Les surcoûts nécessaires à sa construction seront amortis grâce aux économies réalisées à moyen terme sur les coûts de fonctionnement et les subventions réservées aux bâtiments exemplaires, sollicitées auprès des financeurs.

L'actuel bâtiment qui abrite les bureaux des services techniques, route de Kerpape (D185) à Quéhelle, est constitué de bungalows en préfabriqués, que l'on pourrait qualifier de véritables « passoires thermiques ». Par ailleurs, leur état de délabrement nécessite un déménagement à court terme.

### *Un bâtiment basse consommation (BBC)*

Le futur bâtiment abritera au rez-de-chaussée la zone d'accueil, des bureaux des services techniques et du service urbanisme, des vestiaires et une large zone technique. L'étage comprendra différents bureaux, un réfectoire ainsi que 180 m<sup>2</sup> destinés aux archives municipales actuellement entreposées dans le grenier de la mairie.

Afin de limiter l'empreinte carbone de la construction, le bâtiment sera réalisé en matériaux biosourcés et recyclés. Isolée par l'extérieur (ouate de cellulose / laine de bois), la structure sera essentiellement à ossature bois, hors la dalle béton nécessaire pour les archives. 100 % des consommations énergétiques du bâtiment seront couvertes par des énergies renouvelables (chaudière bois, panneaux photovoltaïques...).

### *Une démarche écoresponsable globale*

De nombreux équipements viendront renforcer le caractère écoresponsable du site : système de ventilation double-flux, optimisation de l'accès à l'éclairage naturel, détecteurs de présence, récupérateur d'eau de pluie (40 m<sup>3</sup>), bornes de recharge pour véhicule électrique et vélo à assistance électrique...

Pour engager ce chantier exemplaire, la ville pourra bénéficier de différentes aides et subventions notamment de l'ADEME dans le cadre de l'appel à projet pour bâtiments exemplaires. Coût total de ce projet : 1,8 million d'euros. L'appel d'offres pour la construction de ce bâtiment devrait être lancé début 2020.



Jean-Paul Penverne  
Adjoint aux grands travaux,  
littoral, environnement

### *Cit'ergie : un dispositif* *d'amélioration continue*

En s'inscrivant dans le dispositif de certification Cit'ergie de l'ADEME avec les communes de Lorient, Plœmeur, Hennebont ainsi que Lorient Agglomération, la ville s'engage à long terme dans la transition énergétique et écologique (4 ans).

Avec l'appui opérationnel de l'ADEME (Agence de l'Environnement et de la Maîtrise de l'Énergie), le dispositif Cit'ergie se décline en 4 étapes : la réalisation d'un état des lieux, l'élaboration d'un programme pluriannuel d'actions, un audit externe en vue de la labellisation et le suivi de la mise en œuvre jusqu'en 2024. La ville de Larmor-Plage est actuellement en phase d'état des lieux. 20 réunions ont été réalisées jusqu'ici et 60 domaines d'intervention ont été analysés. Le programme d'actions est en cours d'élaboration : une douzaine de projets ont été déjà identifiés.

Ce dispositif Cit'ergie vient renforcer une dynamique de transition déjà bien ancrée au sein de la commune : pose de panneaux solaires photovoltaïques sur les toits du stade An Arvor, la salle des Algues et de l'école maternelle du Ménez, acquisition de véhicules électriques pour les services, stages d'écoconduite pour les agents...

La réalisation du nouveau bâtiment des services techniques contribuera à cette politique écoresponsable.





Hélène Kerbrat  
Adjointe aux affaires  
scolaires et jumelages

## Séjour à Youghal

Le jumelage entre Larmor-Plage et Youghal (Irlande) porte bien ses 34 printemps. 23 larmorien ont séjourné dans la ville jumelle de Youghal (près de Cork, côté Sud) du 20 au 24 septembre 2019.

7 élus ont fait partie de ce groupe dont le maire Victor Tonnerre et l'adjointe aux jumelages Hélène Kerbrat. Les autres participants sont des membres du comité de jumelage de Larmor-Plage.

L'accueil dans les familles a été chaleureux, les visites organisées intéressantes et spécialement pour ceux qui faisaient le voyage pour la première fois. La visite à la gare maritime, musée de Cobh, a particulièrement séduit.

Ce lieu musée fait revivre le départ de plus de 3 millions d'Irlandais vers les USA, fin 19<sup>e</sup> siècle-début 20<sup>e</sup>. Ce port fut aussi la dernière étape du Titanic en 1912, avant son naufrage.

Un autre point fort du séjour : la visite du County Hall (équivalent de notre assemblée de région) à Cork, organisée par Mary Foley, la présidente du comité de Youghal, également élue au conseil régional de Cork.

Beaucoup de liens d'amitié se sont tissés à l'occasion de ce séjour.

### • Contact

Comité de jumelage - M. Gérard Pinguet  
gepinguet@gmail.com - 06 62 53 27 26

### Moment d'émotion

Angela O'Donnel, pilier du jumelage à Youghal et qui est de tous les voyages à Larmor-Plage, a remis au maire, Victor Tonnerre, un poème de sa composition. Ce poème relate un fait divers dramatique, le naufrage d'un bateau de pêche lorientais « Fées des ondes », près de Youghal, le 27 octobre 1963.

C'est grâce au courage de l'équipage du canot de sauvetage de Youghal le « Herbert John » que les 8 marins bretons ont pu être sauvés.

Il reste un survivant de ce naufrage, Jean Le Roux, qui demeurerait à Étrel.

Ce sauvetage est resté vivant dans la mémoire collective de Youghal et nous en avons pris connaissance grâce aux souvenirs et au talent d'Angela.

Le poème, encadré, est visible dans la salle du conseil municipal de la mairie de Larmor-Plage, avec sa traduction.





Jean-Paul Penverne  
Adjoint aux grands travaux,  
littoral, environnement

# Larmor-Plage, ville fleurie

## Concours « Balcons et jardins fleuris »

Comme chaque année depuis 2004, la ville de Larmor-Plage a organisé, le concours « Balcons et jardins fleuris », gratuit et ouvert à tous les habitants désireux de contribuer au fleurissement et à l'embellissement des quartiers. Seule condition pour participer : les plantations doivent être visibles depuis la rue.

Ce concours est l'occasion de mettre en lumière et de récompenser le talent des jardiniers, de plus en plus nombreux, qui contribuent toute l'année à l'alchimie délicate entre le patrimoine architectural de la ville et la beauté des végétaux.

Au mois de juin, un jury communal composé de 6 personnes est passé visiter les réalisations des candidats.

Différents critères sont pris en compte : composition, associations végétales, couleurs et formes, pérennité des compositions, état d'entretien et mise en valeur du patrimoine, mise en place des techniques alternatives.

La remise des prix a eu lieu le 17 octobre. Si un 1<sup>er</sup> prix est décerné par catégorie, tous les participants sont récompensés !

## Gagnants par catégorie

### Jardin d'agrément :

1. M. Gastinel, 16 rue Gauguin
2. M. Pichon, 31 rue de Locqueltas
3. M. Ulvé, 16 rue de Kervihan
4. M. Vos, Quai Bellevue
5. Mme Guillemot, 16 rue J. Brel

### Espace jardiné ou petit jardin :

Prix d'honneur : Mme Gubri, 16 avenue de la plage

1. Mme Gueguen, 38 avenue des 4 frères Le Roy-Quéret
2. Mme Cougoulat, 28 rue de Ploemeur
3. M. et Mme Ollivier, 22 allée des Joncs

### Immeuble collectif :

1. Mmes Le Goulven et Dréan, 15 rue de l'étang

### Potagers :

1. M. Queiros, 13 rue de l'étang
2. Mme Boulayoune, 5 rue de l'étang
3. Mme Le Torrec Nathalie, 15 rue de l'étang

### Décors floraux installés sur la voie publique :

1. M. Berthier, 62 rue du Vieux Moulin

## Edition 2020

Les bulletins de participation seront à télécharger sur le site internet de la ville [www.larmor-plage.bzh](http://www.larmor-plage.bzh) ou à retirer à la mairie à partir du mois d'avril.



## Jury « Villes et villages fleuris »

Au mois de juillet, un jury régional des « Villes et villages fleuris » a visité Larmor-Plage qui est déjà labellisée 3 fleurs.

Les membres du jury ont été charmés par le décor paysager et les efforts de mise en scène dans les espaces publics. La ville conserve donc ses fleurs et peut prétendre à concourir pour l'obtention d'une 4<sup>ème</sup> fleur. Une nouvelle étape qui se joue au niveau national.



# École du Ménez

## Une nouvelle direction à l'école du Ménez

François Lafin a été nommé directeur de l'école du Ménez en remplacement d'Isabelle Berrehar qui a repris un poste d'enseignante à l'école.

Après 11 ans de direction à l'école élémentaire Merville de Lorient, il a souhaité changer d'école et est très heureux de commencer une nouvelle année scolaire à l'école du Ménez où il a été très bien accueilli par l'ensemble de l'équipe éducative (enseignants, ATSEM, agents périscolaires, agents techniques...).

Trois nouvelles enseignantes ont aussi été nommées. Victoria Le Goff qui enseigne en maternelle et Janick Paul et Raphaëlle Gouy qui enseignent en élémentaire.

## La rentrée en musique

Lundi 2 septembre, les élèves de l'école du Ménez ont entonné plusieurs chansons sous la direction de Laurent Morellec pour fêter la rentrée des classes.

Les CP et les nouveaux élèves de l'école ont écouté leurs camarades sous un beau soleil.

Les parents d'élèves étaient conviés à cette petite représentation.

Cette année encore, Laurent Morellec interviendra auprès de tous les enfants de l'école pour leur enseigner la musique et le chant.



## Participation à la journée de la science

Mardi 8 octobre, tous les élèves de CM1 et CM2 de l'école ont été accueillis au collège Anita Conti pour la fête de la science. Ce premier contact de l'année, dans le cadre de la liaison école primaire - collège, a été l'occasion de découvrir différents lieux du collège grâce aux activités prévues par les professeurs du collège et des collégiens. Les élèves ont ainsi pu :

- disséquer, observer, explorer, utiliser les microscopes afin d'étudier l'appareil respiratoire des poissons ou la composition de différents sables de la région (dans de vrais laboratoires)
- programmer des mini-robots grâce à des codes de couleurs (dans les salles de robotique)
- rechercher des informations (grâce aux documents du CDI)
- apprendre à démonter un vélo (en salle de technologie).

Puis, ce fut la découverte du restaurant scolaire (le self-service, le salade-bar...) où un excellent repas attendait les élèves (repas préparé sur place par un vrai cuisinier, produits « bio »...).

Une journée qui restera un bon souvenir et qui aura donné envie de grandir pour devenir vite collégien ! Merci encore aux professeurs, aux élèves, et à tous ceux qui nous ont accueillis !

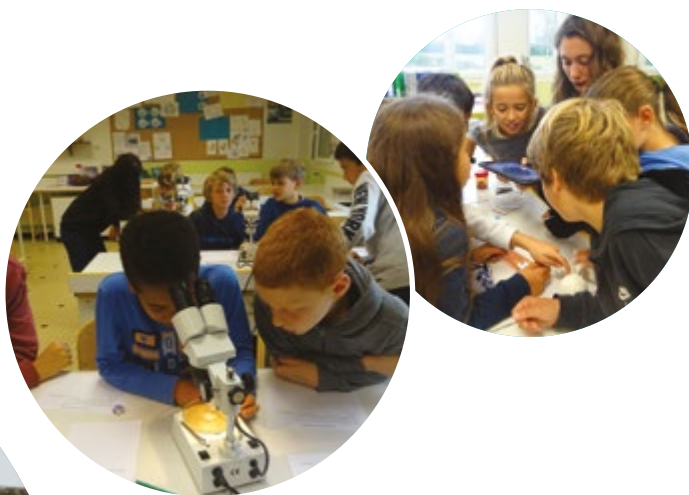

## Sur les chemins de Larmor

Vendredi 11 octobre, les élèves de MS et GS des classes d'Emmanuelle Allaire et Marielle Toumelin ont suivi la promenade pédestre « Il était une fois » sur les chemins de Larmor Plage. Sortie ambitieuse puisque les enfants ont marché pendant plus de 5 km.

Les enfants ont pu admirer les sculptures disséminées sur le parcours. La fatigue commençait à se faire sentir sur la fin mais la pause pique-nique dans la parc de Toulhars a permis de remotiver tout le monde.



# École Notre-Dame de Larmor

## Rentrée des élèves

L'ensemble de l'équipe éducative de l'école était à pied d'œuvre dès la fin du mois d'août pour accueillir les élèves. Aucun mouvement n'est à signaler parmi les 11 enseignants qui constituent l'équipe pédagogique, sous la direction de Pascal Hervé, qui accueilleront les élèves pour cette nouvelle année dans 10 classes. À côté des traditionnels projets renouvelés chaque année en lien avec le milieu marin, les enseignants ont pris pour thème d'année « le voyage autour du monde » avec des déclinaisons dans les différentes disciplines : littérature, art, musique, découverte du monde et géographie. Les élèves de maternelle prépareront, quant à eux, un conte musical, sur ce thème avec une représentation prévue pour les parents à la salle des algues.

Les élèves des classes de CE2/CM1 et CM1/CM2 sont partis en balade à la découverte des sculptures du circuit pédestre «Il était une fois».

Sous un magnifique ciel bleu, les enfants ont pu apprécier les différents paysages de la ville : bord de mer, ruelles, parc, chemin creux, bois... Mais aussi les sculptures de bois : le Toufou, le Sorcier, le Maori... qui ont intrigué, questionné, réveillé l'imaginaire des élèves et qui seront le support d'un projet d'écriture mené entre les deux classes.



Goûter et dîner de rentrée, proposés par l'association des Parents d'élèves ont été aussi fort appréciés par les enfants et leurs parents.



## Rétro : les cycles 3 en concert à l'église à la fin de l'année

Pour clore la fin de l'année 2018/2019, les élèves des classes de CM2, CM1 et CE2 avaient convié les parents et amis de l'école à un concert à l'église. Sous la direction de notre chef de chœur Laurent Morellec, les enfants ont interprété divers chants sur le thème de l'eau. Ce concert était la dernière occasion pour les élèves de CM2 de se produire ensemble avant de rejoindre les bancs du collège.



## Action « Nettoyons la Nature »

L'ensemble des élèves de l'école Notre-Dame de Larmor et Notre-Dame de La Clarté ont participé à l'opération « Nettoyons la nature », proposée par le Centre Leclerc, à la fin du mois de septembre. Les 260 élèves, de la petite section au CM2, ont donc investi les plages de Toulhars, Port-Maria et Locqueltas pour un grand nettoyage.

Divers plastiques, papiers, barbelés... ont été récoltés pour un total de 25 kg ! Ces déchets ont ensuite été triés et jetés dans les contenants appropriés. L'objectif de cette action est de sensibiliser les enfants au tri, au recyclage et au respect de l'environnement, mais il s'agit aussi de se rendre compte qu'avant de ramasser, il est préférable de ne pas jeter.

Cette action est la première de l'année sur l'écocitoyenneté. D'autres actions suivront avec l'accompagnement de la volontaire en service civique, Estelle Bardy, venue rejoindre l'équipe éducative pour une mission de 8 mois autour de la découverte et la protection de l'environnement.





## Lancement du Projet Éducatif de Territoire

Hélène Kerbrat  
Adjointe aux affaires  
scolaires et jumelages



Le nouveau Projet Éducatif de Territoire (PEDT) 2019–2022 de Larmor-Plage a été adopté lors de la séance du Conseil municipal du 10 juillet 2019. Il comprend également l'intégration au « plan mercredi », puisque la commune a souhaité revenir à une semaine scolaire organisée sur 4 jours, depuis septembre 2017. Ce dispositif permet de renforcer la démarche partenariale entre les différents acteurs concernés, et de remettre l'enfant au cœur d'un parcours éducatif cohérent avant, pendant ou après l'école.

### Une concertation préalable élargie

Afin de bâtir dans la concertation ce PEDT, un comité de pilotage a été mis en place au printemps sous le copilotage de Hélène Kerbrat, adjointe au Maire chargée de l'enfance, des affaires scolaires et du jumelage et de Guillaume Duclos, chef du service enfance, jeunesse et affaires scolaires. Il réunit des élus et des techniciens de la ville, les directeurs d'établissements et les équipes enseignantes, des représentants des parents d'élèves et des représentants d'associations et d'institutions.

Un diagnostic de territoire sur la question de l'accueil des 0-17 ans a été réalisé par le service et porté à la connaissance du comité de pilotage. Puis, au travers de trois séances de travail,

le comité de pilotage s'est penché sur la définition des enjeux de cet accueil, des axes stratégiques à mettre en œuvre et des modalités de déploiement et de pilotage.

Pour rappel, plusieurs dispositifs sont en jeu : les garderies périscolaires maternelle et élémentaire, la pause méridienne et l'extrascolaire. L'extrascolaire comprend lui les accueils de loisirs enfants pour les 3/6 ans à la Maison de l'enfance et les 6/11 ans dans les locaux de l'école élémentaire du Ménez. Pour coconstruire le nouveau dispositif d'animation jeunesse en direction des plus de 11 ans, des échanges ont été noués avec de jeunes Larmorien.



### Les effectifs concernés par le PEDT : 577 écoliers et 308 collégiens

Située sur le plateau du Ménez, l'école primaire du même nom rassemble 307 élèves : 123 en maternelle et 184 en élémentaire. 3 agents pédagogiques de la ville sont mis à disposition de l'école du Ménez : un éducateur sportif, un assistant d'enseignement artistique (musique) et une personne chargée des bibliothèques scolaires.

L'école primaire Notre-Dame de Larmor rassemble sur deux sites 270 élèves : 110 en maternelle et 160 en élémentaire. 2 agents pédagogiques de la ville sont mis à disposition de ces écoles privées : un éducateur sportif et un assistant d'enseignement artistique (musique).

Enfin, 308 jeunes larmorien sont scolarisés dans différents collèges de l'agglomération, dont les 2/3 tiers au collège privé Notre-Dame Jean-Paul II à Plœmeur. Les effectifs de lycéens n'ont pas été comptabilisés.

# Les 4 axes stratégiques du PEDT

Adopté en juillet, le PEDT a pu être mis en œuvre à la rentrée 2019. Il fera l'objet d'une évaluation régulière et un bilan sera tiré en 2022.

Ce PEDT s'articule autour de 4 axes stratégiques :

## Axe 1

- Proposer un parcours éducatif de qualité et cohérent sur l'ensemble des temps d'accueil.

Il s'agit là de favoriser une démarche de coéducation, de proposer des structures adaptées aux besoins et aux attentes des différents publics. De nouveaux espaces et des lieux d'activité libres d'accès viendront compléter l'offre.

## Axe 2

- Développer des espaces de concertation entre service municipal et établissements scolaires.

Initié dans le cadre du comité de pilotage, le dialogue sera poursuivi et renforcé. Objectif : mettre en place un cadre éducatif lisible entre l'école et les accueils périscolaires et extrascolaires, via des axes de travail communs.

## Axe 3

- Favoriser la connaissance du territoire.

Cette connaissance de son environnement doit être plurielle : espaces naturels, zones urbaines. Des espaces d'engagement seront proposés aux jeunes afin qu'ils les investissent.

## Axe 4

- Développer des pratiques culturelles : artistique, interculturelle et intergénérationnelle

La découverte des esthétiques passera par la rencontre avec des œuvres et la pratique effective en ateliers. Culture nautique et identité bretonne seront mises en valeur. L'ouverture sur l'extérieur sera favorisée au travers de rencontres et d'échanges interculturels, mais aussi via des rencontres avec les habitants du territoire et des actions de solidarité.

## Qu'est-ce qui va changer en 2019 ?

- Plusieurs projets ont été lancés depuis la rentrée. L'ancienne cantine de l'école du Ménez va être transformée en un nouvel espace d'accueil pour les 6/11 ans, avec une attention particulière pour les 9/11 ans. Y trônent déjà billard, baby-foot et table de ping-pong. Les travaux de reconversion seront lancés en janvier 2020 pour une réouverture au printemps.
- Le projet d'école multi-sports a été lancé par le service des sports. Les enfants de 4 à 6 ans auront accès à un nouveau sport pendant chaque séquence scolaire de vacances à vacances, dans une logique de passerelle vers les clubs sportifs de la ville.

• Après des travaux d'embellissement, la maison des jeunes située à Port-Maria va reprendre du service et constituera le lieu d'accueil pour les 11/14 ans. Cette solution reste provisoire. Un diagnostic jeunesse est en cours. Un groupe d'échanges avec les jeunes larmorians a été mis en place pour coconstruire le programme d'animations.

• Des partenariats avec les structures enfance/jeunesse de la ville de Lorient seront développés. Des interventions d'artistes seront programmées, tout comme la visite d'événements culturels locaux. Un club nature sera également mis en place. L'accès aux activités nautiques sera favorisé et des lieux ouverts à tous seront créés : espace de glisse, parcours sport/santé... Enfin, des événements à dimension familiale seront proposés à l'image de séances de cinéma en plein air.

## De nouveaux locaux pour le service enfance, jeunesse, affaires scolaires

Après travaux, le service va investir l'espace actuellement occupé par les anciennes cuisines, se rapprochant ainsi physiquement des enfants, des équipes éducatives et des parents d'élèves.

À l'école du Ménez, si la reconversion de l'ancienne cantine devrait ravir les enfants, ce sont les anciennes cuisines qui, après travaux, vont faire le bonheur de l'équipe du service pilotée par Guillaume Duclos. 5 postes de travail, un vestiaire et des toilettes accessibles aux PMR vont y être aménagés. Le coût de ces travaux est estimé à 185 000 € TTC. Ces nouveaux locaux qui faciliteront l'accueil du public devraient être livrés au cours du printemps 2020.

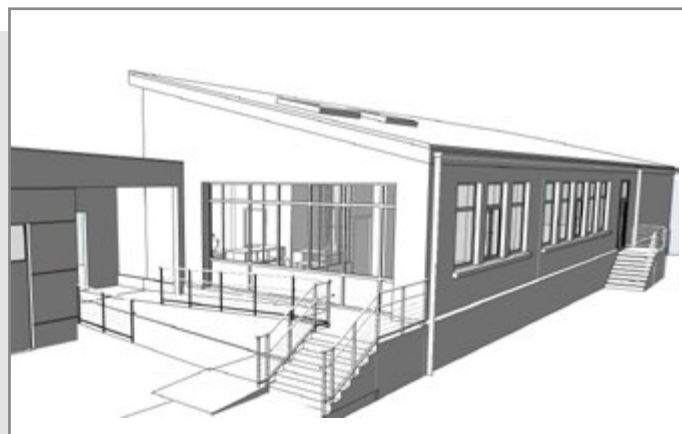

# Une nouvelle dynamique pour l'accueil de loisirs et l'animation jeunesse



Hélène Kerbrat, adjointe aux affaires scolaires et jumelages, Guillaume Duclos, chef du service enfance-jeunesse, Morgane Kervern, Ingrid Meunier, Julie Grigoletto, responsables des secteurs élémentaire, maternelle et jeunesse.

L'été 2019 a été l'occasion de proposer de nouvelles formules d'accueil aux enfants et aux jeunes Larmorien. Les effectifs sont en augmentation sur les 6/11 ans tandis que les stages proposés aux 11/14 ans ont rencontré un gros succès. Le dialogue noué entre les adolescents et l'équipe d'animation donne lieu à une coconstruction du programme pour l'année 2019/2020 et l'été prochain.

## L'accueil de loisirs pour les 3/11 ans

En matière de fréquentation, les effectifs ont été stables pour les 3/6 ans et en augmentation de 27 % pour les 6/11 ans au cours de l'été 2019. Contrairement à l'accueil de loisirs pour les 3/6 ans qui dispose de locaux spécifiques et dédiés, l'accueil de loisirs pour les 6/11 ans est réalisé au sein de l'école du Ménez. Cette localisation qui n'offre pas de véritable rupture entre le temps scolaire/périscolaire et le temps extrascolaire (durant les vacances) pénalise l'attractivité du service. C'est pourquoi des efforts particuliers ont été engagés sur ce dispositif dans le cadre du PEDT.

Des animations à la carte, de nouveaux espaces de jeux (salle de l'ancienne cantine), des activités spécifiques aux 9/11 ans et de nombreuses sorties hors les murs ont fait le bonheur des enfants inscrits durant l'été. Gros succès pour le stage de skate (avec l'association Shaka Skate School), l'atelier découverte du poney ou encore la cabane aux déguisements !

### • Service enfance, jeunesse et affaires scolaires

enfance-jeunesse@larmor-plage.com  
06 67 90 18 68

## L'animation jeunesse pour les plus de 11 ans

Après l'arrêt du dispositif « Multivacs » par manque d'inscriptions, une première initiative en direction des 11/14 ans fut l'atelier graff proposé autour de la Maison des jeunes de la promenade de Port-Maria au printemps 2019. Une vingtaine de jeunes y avaient participé.

Avec ce premier groupe de jeunes et quelques autres intéressés, un temps d'échange a été proposé pour débattre de leurs envies pour l'été 2019. Sur la base de cet échange, un programme test d'un mois a été mis en place dès le 1<sup>er</sup> juillet.

Les stages proposés (wakeboard, parkour, sports nautiques, photo, surf...) et les activités de loisirs (randonnées, repas plancha, yoga, playa tour, paint-ball...) ont fait un carton. Et le bouche à oreille a été rapide au sein des jeunes de Larmor-Plage. Au total, 75 jeunes différents se sont inscrits à une ou plusieurs activités. Un seul regret, la sortie à Groix a dû être annulée en raison d'une météo exécrationnelle.

Avec le groupe « contact » de jeunes larmorien, le dialogue se poursuit en vue des prochaines vacances. On y parle séjour à la neige, nouvelles activités et destinations de voyage. Une preuve supplémentaire de la capacité des jeunes à se mobiliser et à se prendre en main...



# Politique de mobilité

## Une priorité : accompagner la pratique du vélo



Le groupe de travail à vélo lors de la réalisation de l'état des lieux.

La volonté de développer les mobilités actives, notamment le vélo, se retrouve au cœur de plusieurs démarches initiées par la commune (révision du PLU, Contrat d'Attractivité Touristique, plans de circulation et vélo). Lauréate de l'appel à projets « vélo et territoires », la ville de Larmor-Plage compte déployer un plan vélo ambitieux.

### Un soutien de l'ADEME en guise d'accélérateur

La ville de Larmor-Plage a été retenue parmi les 124 lauréats français de l'appel à projets « vélo et territoires » de l'Agence de l'Environnement et de la Maîtrise de l'Energie (ADEME). Grâce aux dispositifs d'accompagnement prévus sur 2 ans, la commune va finaliser son schéma directeur.

Pour établir ce schéma avec l'aide du cabinet ASCODE spécialisé dans l'ingénierie des déplacements, un groupe de travail a été constitué. Il est composé d'élus, de professionnels et d'utilisateurs du vélo au quotidien. Pour réaliser un état des lieux, ce groupe a notamment parcouru à vélo une dizaine de kilomètres afin d'identifier les aménagements à réaliser, les liaisons à améliorer et les voies cyclables à créer.

### Un environnement propice à la pratique du vélo

De par sa situation, sa topographie et son climat, la ville possède un fort potentiel de développement du vélo. Pour encourager cette pratique, au quotidien ou à titre de loisirs, il est nécessaire de sécuriser les itinéraires, notamment entre Larmor-Plage et les pôles d'attractivité de l'agglomération. Une voie dédiée au vélo entre Larmor-Plage et Plœmeur, de « clocher à clocher », est ainsi à l'étude.

En matière d'équipements, il est prévu des stationnements de vélo dans différents points stratégiques de la ville, et à proximité des arrêts de bus pour faciliter l'articulation entre vélo et transport public. Et pour susciter cette pratique dans ses propres rangs, la ville a mis 4 vélos électriques à disposition des agents municipaux pour leurs déplacements professionnels.

Jean-Paul Penverne  
Adjoint aux grands travaux,  
littoral, environnement



## Propreté

### Une plage avec des algues n'est pas sale

Afin de proposer des plages propres à ses visiteurs, la commune s'emploie à les débarrasser des déchets mais ce nettoyage ne concerne pas les algues.

Pour nettoyer ses plages, la commune utilise une cribleuse qui ramasse les déchets (malheureusement) abandonnés par les visiteurs (papiers, mégots...). Certains visiteurs s'étonnent que les algues déposées par la marée ne soient pas également ramassées.

Comme l'a rappelé le Préfet dans un courrier adressé aux communes littorales, la laisse de mer (débris naturels, algues, coquillages...) est importante pour l'équilibre de la biodiversité. De nombreuses communes ont d'ailleurs totalement proscrit le déplacement ou l'enlèvement systématique des algues.

La ville de Larmor-Plage ne procède à ces opérations qu'à titre exceptionnel, quand les volumes échoués sont très importants. Il faut souligner que ce type d'opération est effectué par un prestataire, pour un coût unitaire de 7000 € TTC par journée d'intervention avec évacuation en décharge adaptée. Les interventions de ce type nécessitent également la mobilisation des services municipaux.





Simon Spence, adjoint aux affaires sociales – petite enfance – personnes âgées, Gaëlle Sevette, responsable du CCAS, Tristan Lorez, Ingrid Toutain, agents de portage et Yann Godard qui intégrera le service à partir de janvier 2020 (actuellement en poste au service enfance-jeunesse).

## Le Portage de repas à domicile

Parce que beaucoup de personnes âgées, en raison d'une fatigue générale, d'un manque d'appétit ou d'un manque d'habitude, ne sont plus en mesure de préparer leurs repas, le service de portage de repas à domicile permet aux Larmoriciens qui en ont besoin, de bénéficier d'une alimentation variée et de continuer à manger des repas complets et équilibrés sans avoir à faire les courses et la cuisine. C'est un service municipal mis en place par le Centre Communal d'Action Sociale depuis 1990.

### Des menus complets

Les plateaux, équilibrés et adaptés, comprennent une entrée, une viande ou poisson, des légumes, un laitage, un dessert et du pain. Les barquettes thermoscellées portent des indications relatives au jour de la consommation. À la livraison, le déjeuner est stocké immédiatement dans le réfrigérateur, prêt à être réchauffé au micro-ondes.

### Une logistique précise

La tournée débute dès 7h ! Les agents prennent en charge l'ensemble des repas à la cuisine centrale de Plœmeur. Avant 9h, le service de portage du CCAS livre les 3 restaurants scolaires du Bourg, du Menez et Toulhars, la maison de l'enfance pour les tout-petits larmoriciens et les 2 résidences autonomie de Larmor-Plage. Les plateaux repas des bénéficiaires du portage à domicile sont acheminés au foyer du Phare pour le reconditionnement selon les contraintes alimentaires de chacun. La tournée de livraison à domicile se fait tous les jours du lundi au vendredi entre 9h30 et 13h, dans les différents quartiers de Larmor-Plage, à bord d'un camion frigorifique. Les repas du week-end sont livrés le vendredi et ceux des jours fériés sont livrés la veille.

### Un lien social

60 foyers larmoriciens reçoivent la visite d'un agent livreur presque tous les jours. Une régularité qui permet de nouer des liens de confiance entre l'équipe de portage et les bénéficiaires. Bien plus qu'un repas livré, ce passage au domicile est pour certains la seule visite de la journée. Il donne lieu à un échange, offre un sourire, il entretient le lien social et permet également, quand c'est nécessaire, d'alerter en cas de situations critiques.

Un service d'aide à domicile est proposé par le CCAS. Il permet aux Larmoriciens de rester vivre chez eux tout en maintenant une qualité de vie agréable, avec le passage d'auxiliaires de vie, qui contribuent au maintien à domicile quand l'autonomie s'estompe.

#### • Horaires

Lundi et jeudi :  
8h45 à 12h et 13h45 à 16h45  
Mardi et mercredi :  
13h45 à 16h45  
Vendredi :  
8h45 à 12h

#### • Contact

CCAS  
23 rue du Petit Phare  
02 97 84 26 29  
ccas@larmor-plage.com

### Bernard (85 ans) et Josette (84 ans), bénéficiaires.

3 fois par semaine, Tristan et Pascal, agents de portage, sont accueillis chaleureusement par Bernard et Josette Godelle.

Bénéficiaires du service de portage de repas depuis près de 8 ans, des liens et des habitudes se sont créés avec l'équipe. C'est un moment agréable d'échanges et d'humour. « C'est un plaisir de recevoir la visite de plus jeunes », confie Josette.

Le couple est ravi de la livraison régulière de leur déjeuner « Un service pratique qui permet aussi de changer notre alimentation. Nous mangeons des produits que nous n'avons pas l'habitude de cuisiner ».



• Pour bénéficier du portage de repas, s'inscrire directement au CCAS avec un certificat médical.

Repas  
7j/7  
Livraisons  
5j/7

60  
foyers  
bénéficiaires

1  
camion  
frigorifique

Déjeuner  
9,14 €  
Déjeuner + dîner  
13,61 €

4  
agents de  
portage

Entre  
1700 et  
1900 repas  
livrés/mois



# *Zone d'activités de Kerhoas*

## *Panorama des entreprises*

Le pays de Lorient compte 69 zones d'activités économiques regroupées en 28 sites. Parmi ces zones d'activités se trouve celle de Kerhoas à Larmor-Plage dont la gestion est assurée par la ville.

Véritables poumons économiques, ces zones d'activités concentrent un tiers de l'ensemble des emplois du Pays de Lorient, soit 28 000 emplois.

La zone d'activités de Kerhoas, qui a fait l'objet d'une extension en 2008, rassemble pour sa part une petite soixantaine d'entreprises, dont quelques pépites technologiques et de vraies « success-stories » entrepreneuriales...

Sur la base des résultats d'une consultation lancée à l'automne auprès de ces entreprises et de recherches documentaires, cette édition du magazine municipal dresse un rapide panorama de ce qu'il se produit, se vend et s'achète à Kerhoas...



## Des zones essentielles pour ancrer l'économie productive

L'étude menée en 2017 par Audélor sur les zones d'activités économiques du Pays de Lorient dévoilait quelques caractéristiques de ces outils de développement économique.

L'économie du Pays de Lorient est très orientée vers les services à la population (commerce, santé, éducation, administration, construction, etc.). Ce domaine économique dit « présentiel » a plutôt tendance à s'implanter dans le tissu urbain, à l'exception de la construction.

Regroupant les activités destinées aux entreprises et/ou à des clients extérieurs au bassin local, l'économie dite « productive » regroupe l'industrie, l'artisanat de production, la logistique ainsi que les services destinés à une cible professionnelle.

Cette économie productive a besoin, souligne l'étude, de « zones d'activités pour des questions de taille des parcelles et des bâtiments, de nuisances potentielles (bruit, trafic routier...), de desserte spécifique, de coût du terrain... ». C'est pour les mêmes raisons que 80 % des établissements de plus de 50 salariés s'installent sur ces zones.

Avec quelques entreprises de taille intermédiaire (ETI) et de nombreuses sociétés de services aux entreprises, la zone de Kerhoas correspond à ce portrait-type.

### Architectes

Né à Larmor-Plage, **Archi-Factory** est spécialisé dans la « conception des lieux de vie des entreprises » (logistique, tertiaire, commerces, bureaux...). L'entreprise dispose aussi de bureaux à Paris.

- [archi-factory.eu](http://archi-factory.eu)

Une antenne de **AIA Life designers** défend à Kerhoas « une culture de l'intelligence collective et collaborative » entre architectes, ingénieurs, économistes, urbanistes, paysagistes et conducteurs de travaux.

- [aialifedesigners.fr](http://aialifedesigners.fr)

Enfin **AP3C** propose des services de maître d'œuvre en bâtiment.

### Distribution

Deux enseignes spécialisées du groupe Leclerc sont présentes à Kerhoas : **Brico Leclerc**, entièrement refaite en 2015 et proposant 1900 m<sup>2</sup> de produits de bricolage et de jardinage, et **Sport Leclerc**, ouverte en 2016 sur près de 800 m<sup>2</sup>.

- [e-leclerc.com](http://e-leclerc.com)

**Breizh Bio**, du groupe Biomonde, est une supérette d'alimentation bio.

### Chantier naval

Le chantier naval **JPK Composites** est spécialisé dans la construction de voiliers de courses au large et de croisière. Ses créations sont régulièrement récompensées. Barrées par des spécialistes, elles enchaînent également les victoires en régates.

- [jpk.fr](http://jpk.fr)

**Celtinox** fabrique et répare pièce métal, alu, inox, plastique, notamment pour la plaisance.

**Lorient Bretagne Distribution** est une entreprise de ferronnerie marine.



>> JPK Composites



## Ingénierie / Services juridiques et comptables

**ECR Environnement** rassemble des compétences en études géotechniques et géologiques, topographiques, environnementales et VRD (Voirie et Réseaux Divers).

• [ecr-environnement.com](http://ecr-environnement.com)

**AVOXA** propose des solutions globales de conseil et d'ingénierie juridique. Ce cabinet a développé une expertise reconnue à l'attention des Sociétés d'Économie Mixte et aux Sociétés Publiques Locales.

• [avoxa.fr](http://avoxa.fr)

Le cabinet **ECVOLUS** dispose d'une offre de conseil en matière comptable, sociale, juridique, financière et audit.

• [ecvolus.fr](http://ecvolus.fr)

Deux cabinets d'avocats sont également présents à Kerhoas : le cabinet **Alter&A Avocats** qui dispose de 4 sites dans le Morbihan dont Larmor-Plage, et le cabinet **Axotis**.

• [alter-a.com](http://alter-a.com)

• [axotis.fr](http://axotis.fr)

La ZA compte aussi les équipes d'experts comptables de **GEIREC Lorient** et de **ACE Expert**, le bureau d'étude **Ingénierie Le Bagousse** et la société de conseil de gestion **Patrick Guyon**.

## Informatique / Digital / Communication

**METI** fournit depuis 35 ans des progiciels de gestion intégrée destinés aux métiers de la grande distribution. Premier employeur de Larmor-Plage avec près de 250 collaborateurs à Kerhoas, le groupe est n°1 en Europe dans son secteur.

• [meti.fr](http://meti.fr)

**W3Com** accompagne les organisations dans leur transformation digitale : dématérialisation, déploiement et maintenance du système d'exploitation, ERP et solutions de communication, plateformes digitales, sécurité et protection des données.

• [w3com.fr](http://w3com.fr)

**AEM Softs** met à disposition des enseignes de la distribution des solutions d'encaissement et de gestion. Kerhoas est l'antenne Ouest de cette entreprise rhônalpine.

• [aemsofts.com](http://aemsofts.com)

Depuis 30 ans, **Azimut** crée des solutions sur-mesure adaptées aux supports digitaux : web, applications, bornes interactives et affichage dynamique.

• [azimut.net/fr](http://azimut.net/fr)

L'entreprise **WAVETEL** diagnostique et résout les problèmes de performances, les dysfonctionnements des infrastructures et applications (réseaux IT/Télécom).

• [wavetel.fr](http://wavetel.fr)

**ARTGO Média** est une agence de communication globale et digitale (créations graphiques, conception et hébergement de sites internet, webmarketing).

• [artgomedia.com](http://artgomedia.com)

**Cobra Vidéo** propose des services de location et d'installation de matériel audiovisuel pour les organisations publiques et privées.

• [cobra-video.fr](http://cobra-video.fr)

**API Studio** est un studio photographie pour professionnels. **West Com Logiciels** et **Services** conçoit des solutions informatiques pour les laboratoires. **INFOSUP** est un éditeur de logiciels conçus pour les agences de voyages, les tour-opérateurs...



>> METI

## Petite enfance / Enfance

**Bulle de Rêves** est une micro-crèche capable d'accueillir 10 enfants simultanément. Son équipe est constituée de personnes qualifiées.

• [microcreche-bulledereves.com](http://microcreche-bulledereves.com)

Implantée dans le Morbihan depuis 1963, l'association **Saint-Yves** intervient dans la mise en œuvre de mesure de protection de l'enfance de nature judiciaire ou administrative, et l'accompagnement de jeunes majeurs dans le retour au milieu ordinaire.

• [st-yves.fr](http://st-yves.fr)

## Restauration et hôtellerie

Récemment rénové, l'hôtel **Best Western Plus Les Rives du Ter**, de catégorie 4 étoiles, met à disposition de ses clients chambres avec terrasse ou balcon, piscine couverte et chauffée, hammam, sauna et salle de fitness, mais également des salles pour les séminaires. L'hôtel dispose d'un restaurant bistronomique **La Terrasse du Ter** ouvert 7j/7 midi et soir.

• [lesrivesduter.com](http://lesrivesduter.com)

Situé au calme en plein cœur de la ZA de Kerhoas, **Larmor-Plage Hôtel** est un établissement de catégorie 2 étoiles qui compte 32 chambres.

• [larmor-plage-hotel.com](http://larmor-plage-hotel.com)

## Santé / Services à la personne

La **boîte à aider**, c'est un réseau de maisons d'aide qui s'appuie sur une approche globale, intégrative et initiative pour accompagner les personnes en besoin d'aide, en demande de compréhension, de sens et de connaissance.

- [laboiteeaider-lorient.com](http://laboiteeaider-lorient.com)

Fondés en 1984, les **laboratoires Le Stum** conçoivent des compléments alimentaires nutritionnels à partir de substances ou d'extraits d'origine naturelle.

- [labo-lestum.fr](http://labo-lestum.fr)

Le laboratoire **Equiquantics** développe une gamme complète de produits à base de lait de jument (compléments alimentaires, produits cosmétiques).

- [equiquantics.com/fr](http://equiquantics.com/fr)

Pour faciliter la mobilité des personnes en situation de handicap, les **transports Duliscouet** proposent un service de taxi ou, à la location, des véhicules adaptés via la société **HANDI-CAR**.

- [handi-car.fr](http://handi-car.fr)

AMS (Alleza Médical Santé) est une enseigne spécialisée dans la vente et la location de matériel médical, d'aides techniques et de coussins de positionnement.

- [alleza-medical.fr](http://alleza-medical.fr)

Altess est un institut de beauté.

## Services aux entreprises et aux particuliers

L'ESAT **Kerhoas Service** propose différentes prestations réalisées par des personnes handicapées : entretien des espaces verts, blanchisserie-couture, légumerie, horticulture, entretien des locaux, conditionnement et sous-traitance industrielle, mailing-routage, location de gobelets réutilisables.

- [apajhetvous.apajh.org/larmor/](http://apajhetvous.apajh.org/larmor/)

La SAS **TIP Bâtiment** est spécialisée dans la construction de maisons passives qui affichent des consommations énergétiques réduites de 80 %.

- [tip-batiment.fr](http://tip-batiment.fr)



>> Fondation d'une maison passive (TIP Bâtiment)

L'entreprise **Ty-services Renov'** compile différentes compétences en matière de rénovation et d'aménagement intérieur.

- [tyservicesrenov.fr](http://tyservicesrenov.fr)

L'entreprise **Larmor Sanit Chauffage** propose des salles de bain « clés en main », et notamment des systèmes de chauffage solaire et éco-hybride.

- [larmorsanit.com](http://larmorsanit.com)

**Mahé Villa Expertise** conseille les entreprises, les collectivités et les particuliers dans l'estimation de biens, l'analyse de risques et l'assistance technique.

- [mvexpertises.fr](http://mvexpertises.fr)

**AHF 56** est spécialisé dans les travaux d'isolation et le traitement des bois. La **SARL Lebouc** vend et entretient des outils de coupe pour l'industrie du bois, du métal et l'agroalimentaire. **Arcam Inspection** est une société experte en matière d'inspection par caméra. **Cylab** est un laboratoire de prothèse dentaire.

Dans le domaine automobile, on trouve à Kerhoas les enseignes **Auto Services** et **Auto Sécurité**, centre de contrôle technique.

**Étoiles de lune** propose de la broderie et du marquage à façon. **Art et tendances** présente un large choix de tapis d'Orient et d'artisanat.

## Sport / Remise en forme

Le centre de remise en forme – bien être **Zenphitudes** dispose de nombreux appareils de renforcement musculaire et de cardio-training. Des cours collectifs et des soins esthétiques y sont également prodigués.

- [zenphitudes.fr](http://zenphitudes.fr)

De son côté, **Top Form' squash et fitness** rassemble une offre double : 4 terrains de squash disponibles à la location (cours et compétitions) et une salle de fitness.



La nouvelle signalétique de la zone d'activités de Kerhoas posée en juillet 2019.



# Une jeune Larmorienne Championne du monde de vol en soufflerie

Le championnat du monde de vol en soufflerie a eu lieu en avril dernier à Lille. Cette 3<sup>ème</sup> édition a rassemblé 290 compétiteurs venus de 31 pays pour s'affronter. Claire-Victoire de Fleurian, jeune Larmorienne, a remporté la médaille d'or de parachutisme en vol relatif à 4 féminin en soufflerie.

Le vol relatif est une discipline du vol en soufflerie. Chaque équipe de 4 performeurs doit réaliser, un maximum de fois, une séquence de 5 ou 6 formations différentes, en position horizontale dite « à plat ». Le temps de travail, pour réaliser ces figures, est de 35 secondes, avec un vent de 200-250 km/h. Ces dernières sont composées de programme de chiffres (+2 points) et de lettres (+1 point). Le but de l'épreuve consiste à réaliser le plus grand nombre possible de formations pendant ce temps.

Depuis son 1<sup>er</sup> saut en 2012, Claire-Victoire comptabilise plus de 900 sauts à son actif et 60 heures en soufflerie. À 24 ans, cette jeune challengeuse, licenciée à Lorient parachutisme, combine son métier d'infirmière et sa passion aérienne, qui demande un entraînement sportif complet. Cette discipline requiert de l'endurance, de la masse musculaire et un mental de compétitrice !

Après cette belle performance, Claire-Victoire ne compte pas s'arrêter en plein vol, actuellement en équipe de France indoor (soufflerie), elle vise l'équipe de France féminine outdoor (en sauts d'avion).

Pour soutenir Claire-Victoire et devenir sponsor, contactez-la : cvdefleurian@gmail.com  
Le sponsoring se fait sous forme de mécénat défiscalisable à 70%.



Revivez en images un saut en vol relatif à 4 féminin en avion

Plus d'informations sur la discipline : [www.ffp.asso.fr](http://www.ffp.asso.fr)



# Sécurité, un bilan globalement positif



**Danielle Hiblot**  
Adjointe à la sécurité et  
aux affaires générales  
auprès du personnel



**Brigitte Mélin**  
Première adjointe culture,  
communication, tourisme et  
associations culturelles

Un été serein, avec une baisse des faits de délinquance, mais une légère hausse des incivilités. Voilà comment l'on peut résumer l'été larmorien du point de vue de la sécurité. La police municipale a pu compter sur 2 renforts estivaux ainsi que sur une collaboration renforcée avec la Police nationale.

## Une présence renforcée sur le terrain

Composée durant l'été de 4 policiers municipaux, 2 saisonniers et 1 agent de surveillance de la voie publique (ASVP), la police municipale a été mobilisée 7 jours/7, sur une amplitude horaire plus large. Cette organisation a permis à la police d'accroître sa présence sur le terrain et de sécuriser l'ensemble des événements de la programmation estivale ainsi que les grands concerts du casino.

« Les incivilités notamment aux abords des plages ont constitué le plus gros des appels à la police municipale » souligne Jérôme Hello, responsable de la police municipale, ajoutant que « la petite délinquance a pour sa part baissé l'été dernier ».

## Création d'un Groupe de Partenariat Opérationnel

Depuis le 1<sup>er</sup> août 2019, les polices municipales de Larmor-Plage et de Plœmeur sont associées au commissariat de police nationale de Lorient dans le cadre d'un Groupe de Partenariat Opérationnel (GPO). Créé dans le cadre de la mise en œuvre de la police de sécurité du quotidien, ce nouveau dispositif de sécurité a été très apprécié par les policiers larmorien. Il s'est traduit par une plus grande écoute et une meilleure réactivité de la part du Commissariat de Police de Lorient.



## Fréquentation : des pointes à près de 50 000 personnes l'été dernier

Pour mieux identifier les flux de visiteurs, la ville de Larmor-Plage a adopté la solution « Flux vision » d'Orange. Cette solution permet de disposer d'indicateurs statistiques sur la fréquentation, la provenance des visiteurs et leurs profils sociodémographiques. Retour sur les premiers chiffres de l'été 2019.

Cet été a été marqué par plusieurs pics de fréquentation, les 13 juillet, 3, 7, 11 ou 23 août, avec près de 50 000 personnes présentes ou de passage sur la commune, dont en moyenne entre 15 000 et 17 000 excursionnistes (présents moins de 5 fois en 2 semaines), environ 10 000 excursionnistes récurrents (présents plus de 5 fois en 2 semaines) et entre 5 000 à 9 000 touristes français et étrangers. À ces catégories, il faut ajouter les résidents et les personnes habituellement présentes.

Les excursionnistes récurrents proviennent en majorité du Morbihan, et entre 40 % et 60 % des excursionnistes sont domiciliés en Bretagne et en Loire-Atlantique. Pour ce qui concerne les touristes étrangers, ils viennent d'abord d'Allemagne, puis du Royaume-Uni, des Pays-Bas, de la Belgique et de l'Espagne.

## Une réunion publique avec les riverains de la plage de Toulhars

Une réunion publique a été organisée le 1<sup>er</sup> août 2019 à l'attention des riverains de la plage de Toulhars, suite à leur demande. Le Maire de Larmor-Plage Victor Tonnerre et le commandant Courtecuisse du commissariat de Lorient y participaient avec de nombreux élus, le Directeur des services techniques et le responsable de la police municipale. Parmi les problématiques soulevées par les riverains, on trouve les stationnements gênants rue des Fontaines, la sécurité des piétons rue du Guézo, la gestion des camping-cars, le bruit et les incivilités de certains groupes (musique, vélo sur les trottoirs, déchets...).

En matière de voirie, les mesures prévues dans les plans de circulation et de vélo et le contrat d'attractivité touristique devraient résoudre quelques problèmes identifiés. En matière de propreté, les efforts déployés par la commune se heurtent au manque de civisme de certains plagistes. La police municipale a, pour sa part, régulièrement réalisé des patrouilles et des interpellations de cyclistes à contre-sens. Quant au commandant Courtecuisse, il a souligné que la Police nationale avait effectué de nombreuses interventions à la suite de signalements de riverains. Le bruit reste un motif légitime d'appel au 17, a-t-il rappelé.





*La Biblio-Plage*



*Funky Style Brass*



*Parcours photo  
« Regards »*



*Les marchés*



*Farniente !*



*Les soirées estivales*



*Forme à la plage*



*Orchestre Génération  
14 juillet*



*Feu d'artific  
14 août*



*Garden Kids*



*Jazz In Larmor*



*Académie de  
Cuivres et percussions*



*Marchés nocturnes*



*Mon été à Larmor-Plage*



# Contrat d'attractivité touristique

## les 4 axes du programme d'investissements

La candidature de la ville de Larmor-Plage a été retenue par le conseil départemental du Morbihan pour bénéficier d'un dispositif de soutien aux investissements : le contrat d'attractivité touristique. La ville pourra ainsi bénéficier pendant 4 ans d'une aide du département. Montant des investissements prévus : 4 millions €, dont 750 000 € d'aides financières départementales.

À l'occasion de la séance du conseil municipal du 10 juillet, le plan d'actions touristiques réalisé par la ville a été adopté. Il a été défini sur la base des enseignements de l'étude menée par Protourisme, dont les premiers retours ont été présentés dans le magazine municipal n° 34. Un programme d'actions a ensuite été coconstruit avec les acteurs de la commune et le comité de pilotage.

Ce programme a été validé par le conseil départemental le 26 septembre dernier. Il ouvre la voie à un cycle de 4 millions € d'investissements visant à améliorer le cadre de vie des Larmorien et l'attractivité touristique de la commune.

### Un programme d'investissements en 4 axes

Ce plan d'action touristique se décline en 4 axes et 10 fiches « action » qui détaillent les objectifs poursuivis, les aménagements prévus et leur coût, ainsi que les partenaires financiers et techniques.

#### Axe 1

**Un cadre de vie et de loisirs agréable, qualitatif et rassurant.**

Parmi cet axe de travail, on trouve le réaménagement de lieux symboliques de la commune et de « vitrines touristiques » comme la promenade de Port-Maria, la pointe des blagueurs et le petit port, le linéaire côtier de Toulhars et la place de l'Église. Il s'agit notamment de faciliter l'accessibilité de ces lieux, de limiter les conflits entre piétons, cyclistes et automobilistes, de déployer de nouveaux dispositifs lumineux, d'améliorer la gestion des déchets et de mettre en valeur ces cheminements côtiers.

#### Axe 2

**Des circulations facilitées et sécurisées (mobilités douces et vélo).**

Pour pallier les difficultés identifiées en la matière, notamment pour la pratique du vélo, les principaux itinéraires seront aménagés et sécurisés en lien avec le plan vélo communal. Il s'agira également d'améliorer les connexions entre les différents pôles touristiques. Du mobilier de service pour les usagers sera installé : consignes à vélo, aire de gonflage... Enfin, les conditions d'accueil des personnes à mobilité réduite seront améliorées.

#### Axe 3

**Des activités de découverte et de loisirs pour tous.**

Afin d'enrichir l'offre de loisirs locale, il est prévu de créer une aire de jeux d'envergure (1000 m<sup>2</sup> avec 4 zones par tranches d'âge) ainsi qu'un espace scénique ouvert et de plein air sur le futur Parc de l'océan. Sur le toit du blockhaus de la pointe de Toulhars, un espace santé/bien-être sera équipé de modules et d'équipements pour des séances d'équilibre (pour les enfants), de fitness et de cardio-training... avec une vue à 360° notamment sur la mer.

#### Axe 4

**Des aménagements, des équipements et des services maximisés.**

Cet axe de travail vise à apporter de la cohérence et une image qualitative à la commune sur les lieux les plus fréquentés. On y trouve la réactualisation de la signalétique touristique ainsi que le renouvellement du mobilier urbain (assises, poubelles, cendriers...). La création d'aires de stationnement et de services pour les camping-cars est également prévue. On note aussi de petits aménagements pratiques tels que des consignes de plage ou une webcam sur le littoral de Toulhars (très utile aux surfeurs pour vérifier l'état des vagues).

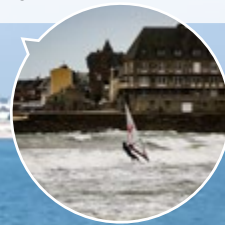
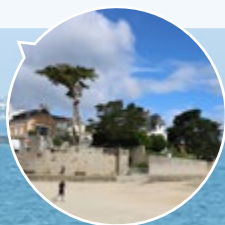

# Les élections municipales

## Les 15 et 22 mars 2020

Pour pouvoir voter, il faut être inscrit sur les listes électorales. L'inscription est automatique pour les jeunes de 18 ans. En dehors de cette situation, l'inscription sur les listes doit faire l'objet d'une démarche volontaire.



### S'inscrire sur les listes électorales

#### Comment faire votre démarche ?



- **En mairie**, munissez-vous de :
  - une pièce d'identité
  - un justificatif de domicile de moins de 3 mois
  - si vous habitez chez vos parents, présentez une attestation des parents sur papier libre, ainsi qu'un justificatif de domicile des parents.



- **Sur internet** : [www.service-public.fr](http://www.service-public.fr) (via un compte France Connect). Sur le site, cliquez sur « Services en ligne et formulaires » puis sur « Demander son inscription sur les listes électorales » puis sur « Accéder au formulaire ».



- **Par courrier** : téléchargez le formulaire Cerfa n°12669\*02 et adressez-le par voie postale accompagné des pièces justificatives de domicile.

#### Quand faire votre démarche ?

Déposez votre demande d'inscription jusqu'au : **vendredi 7 février 2020.**

#### J'ai 18 ans avant le 22 mars 2020

Vérifiez que votre inscription d'office sur la liste électorale de Larmor-Plage est effective avant le 7 février 2020.

#### Je suis nouveau Larmorien

Demandez votre inscription pour pouvoir participer aux scrutins à Larmor-Plage.

#### J'ai changé d'adresse à Larmor-Plage

Déclarez votre changement d'adresse pour recevoir votre carte électorale à votre nouveau domicile et voter au plus près de chez vous.

#### Voter par procuration

Si vous ne pouvez pas vous déplacer ou être présent dans votre commune d'inscription électorale, vous avez la possibilité de confier un mandat à un autre électeur inscrit dans la même commune que vous. Ce dernier votera en votre nom.

**Nouveau** • Mise en ligne du formulaire de vote par procuration

Vous pouvez désormais remplir le formulaire Cerfa de demande de vote par procuration sur votre ordinateur sur [service-public.fr](http://service-public.fr), l'imprimer et l'apporter à une autorité habilitée.

La démarche se fait, dans tous les cas, au commissariat de police ou au tribunal d'instance de votre domicile ou de votre lieu de travail.

#### Où je vote ?

La commune est répartie en 8 bureaux de vote, ouverts de 8h à 18h.



Salle des Mariages



Salle du Conseil Municipal



Salle des Algues



Salle des Algues



Salle des Algues



Salle Ar-Ménez



Salle Ar-Ménez



Salle des Saisies

#### Que faut-il présenter au moment du vote ?

La présentation de la carte électorale est conseillée.

La présentation d'une pièce justifiant l'identité est obligatoire.

#### Pour tous renseignements

Mairie de Larmor-Plage • Service accueil état-civil  
02 97 84 26 26  
[etat-civil@larmor-plage.com](mailto:etat-civil@larmor-plage.com)



## Larmor autrement

### Aménagement du Plateau Menez Ouest : une consultation publique passée sous silence !!

Le projet prévoit sur 4,9 hectares, l'aménagement de 416 logements, dont 166 sociaux.

Une procédure de consultation de la population par voie électronique, a été mise en place du 22 Mai au 24 Juin 2019 par la Mairie de Larmor-Plage, pour prendre connaissance du projet, et transmettre d'éventuelles remarques et observations. Seulement 3 avis sur internet : un favorable, un défavorable et des questions de notre groupe Larmor Autrement.

Ce projet d'aménagement de plus de 400 logements est sans précédent sur la commune ; il aurait dû bénéficier d'une communication large et accessible. Mis à part la parution d'articles sur ce sujet dans la presse régionale, la communication municipale fut inexistante :

- Aucune information dans le magazine municipal paru le 01 Juin 2019.
- Lien difficilement accessible sur le site internet de la ville.
- Manque de visibilité des panneaux annonçant les dates et les modalités de la procédure.

**L'avis de Larmor Autrement** : au-delà de la communication municipale défaillante sur ce dossier, et en complément des recommandations de la MRAE (Mission Régionale d'Autorité Environnementale), de nombreuses interrogations demeurent sur l'environnement, les déplacements, les transports et la vie sociale.

**Nous restons à votre disposition pour vous communiquer l'intégralité de nos observations.**

### Conseil municipal du 9 Octobre 2019 : Mise en place des « zones 30 »

En Mars 2017, la société ASCODE a été mandatée pour réaliser un plan de circulation et de stationnement, pour un montant de **17 874 € TTC**. En Février 2018 une nouvelle étude concernant la signalisation a été signée par le maire pour un montant total de **36 360 € TTC**.

En Décembre 2017, après diagnostic sur la commune, la société ASCODE a restitué ses propositions.

2 ans plus tard, aucun aménagement concret dans le paysage de la voirie municipale, mise à part le cafouillage de la piétonisation de la place Notre Dame, en Décembre 2018.

Au conseil municipal du 9 Octobre 2019, nous avons validé le projet de mise en œuvre de « zones 30 » sur la commune. Notre vote est motivé par nos travaux « Des trajets en toute sécurité pour tous » et de fait, par le souhait de réduire la vitesse des véhicules motorisés, de faciliter la traversée des piétons et de sécuriser la pratique du vélo.

**Nous avons interpellé les élu.e.s de la majorité sur le planning prévisionnel de mise en œuvre, les priorités définies et la finalisation du double sens cyclable. Aucune réponse précise à nos interrogations. A défaut d'avoir été consultés, les Larmoriennes et les Larmorien doivent pouvoir s'exprimer et, en toute logique, nous avons demandé la tenue d'une réunion publique.**

Marie-France Normant, Laurence Salette, Christine Boissonnet, Jean-Claude Le Roux

Contact : [mf.normant@orange.fr](mailto:mf.normant@orange.fr) ou 06 78 66 96 44

Site internet : [larmorautrement.fr](http://larmorautrement.fr)

Par courrier : groupe Larmor Autrement Mairie de Larmor-Plage

Exceptionnellement, prochaine permanence le samedi 9 Novembre de 10h à 12 heures au colibri (Toulhars)

Permanence des élu.e.s le 1er Samedi de chaque mois au colibri (Toulhars)

**Larmor autrement**  
An Arvor Mod-All

## Mieux vivre à Larmor-Plage

Le dernier conseil municipal était l'occasion de se pencher sur quelques dossiers sans enjeux majeurs : le transfert de notre compétence à gérer le choix d'attribution des logements sociaux, la désignation d'un adjoint au sport mais aussi l'occasion comme l'a fait Larmor Autrement de rappeler la nécessaire vigilance que nous devons avoir si un conflit d'intérêt se présente lors d'un vote.

Ce fut aussi et surtout, à l'image de ce mandat au final, un dialogue impossible entre la majorité et l'opposition (Larmor Autrement).

Quel spectacle ! Demandons-nous si c'est ce que souhaitent les habitants de notre commune comme modèle de concertation !

À l'époque où la société civile (et politique) parle beaucoup de co-construction dans l'élaboration de ses modèles et programmes, nous restons à Larmor-Plage sur un schéma dépassé d'opposition et de non-dialogues entre une majorité en bout de course et une opposition enfermée dans sa logique.

La fin des partis dits classiques ou l'émergence des Écologistes aux dernières élections européennes devraient plutôt nous inciter à réfléchir sur notre modèle de démocratie locale et sur la façon dont on peut travailler ensemble.

Il devient urgent de changer notre façon de faire.

Gérard Pinguet et Sébastien Desbois  
(Mieux vivre à Larmor)



# Saison théâtrale de l'Amicale Laïque



**Tarzan Boy** de Fabrice Melquiot  
Spectacle - Salle des Fêtes  
Tarif : 8 €

**24**  
**nov.**  
à 17h

Par l'atelier « Les Rêveurs » de Plateau en toute liberté, mise en scène de Aurélie Masselot.

Entre fragments de vie et fictions, Tarzan Boy évoque les années 1980 à Modane, « le temps de l'adolescence, le passage délicat à l'âge qu'on dit adulte ». Textes et chansons se complètent et renvoient à l'adolescence de chacun.

**2**  
**fév.**

à 17h

**La Colonie** de David Arnaud  
Théâtre - Salle des Fêtes  
Tarif : 8 €

« La Colonie » de Marivaux par la troupe de théâtre Les Clameurs de l'Estran de Larmor-Plage, mise en scène de David Arnaud.

Un groupe d'hommes et de femmes d'un pays vaincu, contraint de se réfugier sur une île au milieu de nulle part, procède à l'élection de deux nouveaux gouverneurs. Mais les femmes n'acceptent plus de vivre sous la dépendance des hommes et décident d'établir aussi des lois abolissant le mariage et toute forme de servitude.

Pièce féministe de Marivaux, 40 ans avant la Déclaration des Droits de la Femme d'Olympe de Gouges.



**L'antichambre**  
de Jean-Claude Brisville  
Théâtre - Salle des Fêtes  
Tarif : 8 €

**1er**  
**mars**  
à 17h



« L'Antichambre » de Jean-Claude Brisville par la compagnie Pré en Bulles, mise en scène par Luc Grenon.

Depuis près de 40 ans, Mme de Deffand règne brillamment sur son salon littéraire. Tout bascule avec la venue d'une jeune lectrice, Mlle de Lespinasse, dont la jeunesse, la liberté d'esprit et l'érudition séduisent philosophes et savants.

Rivalité, conflit de visions du monde, ascension et déclin, ou quand l'histoire de deux figures marquantes du 18<sup>e</sup> siècle et l'histoire des idées s'entretiennent.

Quand la magie de Noël se répand dans toute la ville...



**Boîte aux lettres**

Dépense ta lettre au Père Noël dans la boîte installée sur la place Notre-Dame. N'oublie pas d'indiquer ton prénom, nom et adresse pour recevoir une réponse...



**Concours de dessin**

« Dessine ton plus beau Père Noël ». Jusqu'au 15 décembre, glisse ton dessin dans une enveloppe, et dépose la dans la boîte aux lettres du Père Noël.



**Illuminations**

En décembre, à la tombée de la nuit, la ville brille de mille feux. De nouvelles décorations sont à découvrir...



**Spéctacle de Noël**

Vendredi 13 décembre à 18h, à la médiathèque. « Le Noël de Félix et Croquette » Toute la magie de Noël dans un spectacle festif et interactif.



**Noël à la Plage**

Mercredi 18 décembre de 14h à 18h, à la salle des Algues. La ville organise une fête chaleureuse et conviviale. Un programme d'activités variées destinées aux enfants ! À 18h30, rendez-vous place Notre-Dame pour le traditionnel feu d'artifice et conte de Noël.



**Arrivée du Père Noël**

Dimanche 22 décembre à 17h, au port de Kernével. Quelques jours avant sa tournée officielle, le Père Noël fera son apparition... Organisé par l'association « Pêche plaisance Larmor-Plage ».



**Réveillon de la St Sylvestre**

Mardi 31 décembre à 20h, à la salle des Algues. Animé par l'orchestre Richard Mickaël. Organisé par le comité des fêtes de Larmor-Plage.



**Concert du Nouvel An**

Dimanche 12 janvier à 15h, à la salle des Algues. L'orchestre des Sapeurs-Pompiers du Morbihan célèbre la nouvelle année en rythme.

Mercrredi  
**18**  
D cembre



**No l**  
**Plage**

**14h   18h**

**Ateliers  
jeux  
animations**

Esplanade des Algues

**18h30**

**Feu d'artifice  
Conte de No l**

Place Notre-Dame

du **4**  
avril  
au **3**  
mai

# Exposition

## Printemps Photo Passion #14

14<sup>ème</sup> rendez-vous larmorien avec la photographie en 2020 à la Galerie de l'Hôtel de Ville et à la Médiathèque.

Toujours le même objectif, proposer une photographie éclectique, variant les sujets, les regards et les techniques. L'acte photographique «presser le bouton» n'est pas une fin en soi. L'important est le message et l'émotion que l'on souhaite faire partager.

Les photographes présenteront des œuvres qui ne seront pas une simple copie conforme du réel, mais leurs interprétations, autant à la prise de l'image, par l'instant choisi, le cadrage, la distance et l'angle de vue qu'au tirage qui matérialise le projet de création.

Pendant la durée de l'exposition, les photographes pourront vous présenter leurs travaux et répondre à vos interrogations.

Des visites scolaires sont organisées pour les écoles de Larmor-Plage et ouvertes à d'autres écoles sur demande. Les visites sont animées par les photographes exposants.

- **Commissaires d'exposition** : Jean-Philippe Canard, Christian Belleux, Bernard Combe
- **Administratif et Communication** : Nicole Thieffry
- **Contact exposition** : jeanphilippecanard@gmail.com 06 18 17 38 21



• **Ville de Larmor-Plage**  
Service communication  
événements et vie associative  
02 97 84 26 33  
culture@larmor-plage.com

• **Galerie de l'Hôtel de Ville de Larmor-Plage**  
Du mercredi au samedi de 15h à 18h  
Dimanche de 10h à 13h et de 15h à 18h  
Lundi 13 avril et vendredi 1<sup>er</sup> mai de 15h à 18h

• **Médiathèque**  
Horaires d'ouverture.

Dim.

**26**  
avril

# Les Rouleaux de Printemps

## Baignade printanière collective

Plage de Port-Maria, 14h30

Danses tahitiennes & zumba.  
T-shirts, crêpes et boissons offerts à tous les participants.

Inscriptions sur place à partir de 14h.

• **Contact**  
Service communication, événements et vie associative  
02 97 84 26 52  
communication@larmor-plage.com  
Plus d'informations sur [www.larmor-plage.bzh](http://www.larmor-plage.bzh)



# Ciné-conférences

## Connaissance du monde

### Programme de la saison

## 2019-2020



**Brigitte Mélin**  
Première adjointe culture,  
communication, tourisme et  
associations culturelles

A l'écran : un film • Sur scène : l'auteur

Le concept unique d'une rencontre entre le public et la passion d'un voyageur ! Connaissance du Monde vous propose de partager des aventures captivantes avec ceux qui les ont vécues. Découvrez à l'écran les terres lointaines que vous rêvez de visiter et la vie des hommes et des femmes de l'autre bout du monde.

**Mercredi 20 novembre 2019, 14h30**

«**Le Portugal**»

De terre et d'océan.



**Mercredi 11 décembre 2019, 14h30**

«**Costa Rica**»

En quête d'un Eden.



**Mercredi 22 janvier 2020, 14h30**

«**La Croatie**»

Un trésor en Méditerranée.



**Mercredi 12 février 2020, 14h30**

«**Splendeur des lacs italiens**»

De la Lombardie à Venise.



**Mercredi 18 mars 2020, 14h30**

«**Patagonie**»

A la lisière du monde.



- Salle des Fêtes de Larmor-Plage.
- Tarif plein : 6 € - Tarif réduit : 3 €

Billets en prévente au service communication,  
événements et vie associative  
02 97 84 26 52  
communication@larmor-plage.com  
Plus d'informations et bandes annonces sur  
www.larmor-plage.bzh

## Un nouveau Terminus place Notre-Dame

Entièrement relooké, le Terminus a rouvert ses portes le 17 octobre dernier. Après 30 ans d'expérience dans la restauration, Marc Le Floch, son nouveau propriétaire, est enchanté de s'installer à Larmor-Plage.

Après avoir vendu son restaurant « Au bouche à oreille » à Lorient, Marc Le Floch a repris le Terminus à l'automne pour une nouvelle aventure en bord de mer. Après travaux, le lieu est désormais plus chaleureux, avec un comptoir rhabillé et un nouveau mobilier design sur des tons gris et taupe. En cuisine, le chef Franck a repris les commandes des fourneaux qu'il avait laissés en 2016, aidé de Béatrice, tandis qu'Odile et Morgane sont au service en salle et au bar. De 12 h à 15 h, le Terminus propose une cuisine traditionnelle, « du fait maison » : menus du jour à l'ardoise et à la carte, ainsi que des plats à thème tous les jeudis sans oublier le « couscous » le dernier vendredi du mois. Côté bar et brasserie, de nombreux vins de qualité sont servis au verre, et bières à la pression pour accompagner vos plats. À l'heure de « l'apéro », des rillettes de Groix et Nature et des planches de charcuteries et de fromages sont proposées. L'après-midi, le Terminus se transforme en salon de thé avec pâtisseries maison et cocktails chauds, et en glacier pendant l'été.



◀

• **Le Terminus**  
3 place Notre-Dame  
Hors saison, ouvert du lundi au vendredi de 7h15 à 20h  
le samedi de 8h à 15h et le dimanche de 7h à 19h  
Durant l'été :  
service brasserie et bar en soirée  
de mi-juillet à fin août

6

Marie Fortin, praticienne en libération émotionnelle et chargée de projets, Brigitte Mary, fondatrice, et Emmanuelle Legrix, sophrologue.



▶

• **La boîte à aider**  
1 rue Quélisoy-Village, immeuble agora  
ZA de Kerhoas  
02 97 24 90 74  
<https://laboiteaaider-lorient.com/>  
[contact@laboiteaaider.com](mailto:contact@laboiteaaider.com)

## La boîte à aider : une réponse multiple aux souffrances psychiques

Au départ, une idée simple, rassembler les thérapeutes en un seul endroit pour proposer aux patients une prise en charge pluridisciplinaire. Au final, sept boîtes à aider ont déjà vu le jour en Bretagne. La maison mère lorientaise est désormais installée à Kerhoas.

Pour Brigitte Mary, la fondatrice, l'enjeu était de pouvoir réunir les thérapeutes cliniciens et les psychopédagogues autour des patients souffrant de mal-être, de phobies ou présentant des troubles du comportement. Cette unicité de lieu facilite la prise en charge du patient et offre aux thérapeutes la possibilité d'échanger et de mieux collaborer.

La première consultation est gratuite et permet d'orienter les patients vers les spécialistes susceptibles d'alléger leurs maux. La boîte à aider de Larmor-Plage s'oriente vers la parentalité, les personnes dites atypiques et les violences psychiques et physiques, cependant toute souffrance, toute demande est écoutée et accompagnée.

Les 1<sup>er</sup> et 3<sup>ème</sup> lundis de chaque mois à 19 h, une conférence santé est proposée. Prochain « lundi de la santé », le 24 novembre, sur la maladie de Crohn, les maladies dégénératives et l'endométriase.



## ▶ Dream Boat Club : le "Airbnb" du nautisme

• **Dream Boat Club**  
Port de Kernével  
06 80 66 06 21  
[lorient@dreamboatclub.com](mailto:lorient@dreamboatclub.com)  
[www.dreamboatclub.com](http://www.dreamboatclub.com)

Créé par le groupe Dream Yacht Charter, n° 1 mondial de la location de bateaux, Dream Boat Club, qui vient d'ouvrir une antenne à Kernével, propose de naviguer sans contraintes. Plus besoin d'acheter un bateau pour profiter de la mer, il vous suffit de choisir une des 3 offres d'abonnement proposées.

Présent dans 20 ports en Europe et quelques îles, Dream Boat Club met à la disposition de ses clients une large flotte de bateaux neufs. Pour l'antenne de Kernével, il s'agit d'un semi-rigide et d'un coque open Bénéteau. L'une des originalités de l'offre est la dématérialisation du concept : pas de caution, pas de contrats de sorties, que du plaisir... Les charges d'exploitation (assurance, place au port, entretien, réparation) sont assurées par Dream Boat Club. Selon la formule d'abonnement adoptée, les membres peuvent louer dans n'importe quelle antenne du Club s'ils changent régulièrement de bassins de navigation.

## La Passe Sud : crêperie et salon de thé

Premier restaurant de la promenade de Port Maria, la Passe Sud a changé de gérants depuis la fin mai. Ils vont mettre à profit l'hiver pour tester une nouvelle carte et de nouveaux producteurs locaux, avant des travaux prévus en janvier 2020.

« Ravis » de leur première saison, Anna Crépeau et Eric Bienvenu, les nouveaux gérants, s'attèlent désormais à leur nouvelle carte avec un souhait : faire plus appel aux producteurs locaux, comme Ty-producteurs ou la laiterie de Kerguillet. Pour tester leurs nouvelles créations, il faut essayer les crêpes du moment comme la skipper : chèvre, confit d'oignons et de figues maison, salade, noix.

Viendra ensuite le temps des travaux en janvier pour une réouverture lors des vacances d'hiver. L'occasion de mettre en place une ambiance plus cosy propice à d'autres dégustations : carte de thés « Délicieux instants » produits dans le Maine-et-Loire, chocolat chaud à l'ancienne ou encore pâtisseries maison. Un point de vente de crêpes à emporter sera également aménagé.



• La Passe Sud  
3 promenade de Port Maria  
Ouverture en continu  
pendant les vacances scolaires (7 jours / 7)  
02 97 33 70 59  
lapassesud@gmail.com  
Facebook : La Passe Sud

## Hispana Gourmet : épicerie fine espagnole

Installée au 2 boulevard de Toulhars depuis fin juillet, Ana Prieto-Muriel vous propose le meilleur de son Espagne : charcuterie, huiles d'olive, conserves, fromages, pinchos et tapas, vins et cava... De quoi réveiller vos apéritifs !

Ana s'appuie sur son réseau de producteurs pour garnir sa boutique de spécialités espagnoles qui évoluent au fil du calendrier des fêtes traditionnelles. Un large rayon de vins vous fera découvrir les différents terroirs espagnols. Et accompagner comme il se doit soubressade et pata negra. Ana compose à la demande des plateaux de charcuterie et de fromages pour vos événements, mais également des coffrets cadeaux et des paniers gourmands. Un samedi par mois, elle organise une dégustation où l'on croise hispanophiles et hispanophones.

## Chez Alice massage : offrez-vous un instant de bien-être

Après de nombreux voyages autour du monde où elle a su parfaire ses compétences pendant 12 ans, Alice Proffit a choisi d'installer son centre de soins et de massages à Larmor-Plage.

Si les soins prodigués n'ont pas de but thérapeutique, la mine enjouée des clients en dit long sur le bien-être procuré... Ici, les séances sont personnalisées en fonction des besoins de chacun : massage (relaxation du dos, gommage massant, massage thaïlandais aux huiles chaudes, lift du visage...), soins visage (kinéplastie de Françoise Morice), soins silhouette et fermeté. Récemment aménagé avec goût, le centre de soins d'Alice abrite également un sauna finlandais privatif pour une ou deux personnes. Soins à la carte à partir de 40 €. Cartes cadeaux disponibles.



• Hispana Gourmet  
2 boulevard de Toulhars  
Ouvert du jeudi au dimanche de 9h30 à 13h et de 15h à 19h  
le dimanche de 9h30 à 13h  
02 56 54 20 38 - hispanagourmet@gmail.com  
Facebook : HispanaGourmet



• Chez Alice Massage  
10 avenue du Général de Gaulle  
06 73 15 09 73  
chezalicemassage@gmail.com  
www.chezalicemassage.fr

# Agenda



NOVEMBRE 2019 ▶ MAI 2020

## ▶ NOVEMBRE

**JUSQU'AU JEUDI 2 JANVIER**  
**EXPOSITION MARTINE GUÉGAN**  
Médiathèque

**DIMANCHE 10 NOVEMBRE**  
**CHALLENGE MARIO GATTI**

Stade An Arvor, 11h

+

**LE PONEY FAMILLE**

Centre équestre de Kerguelen, de 16h à 17h15

Tarif : 20 € la séance

+

**GRAND JEU D'ENQUÊTE / MURDER PARTY**

Centre équestre de Kerguelen, 19h

Tarif : 15 €

+

**STAGE DANSE KAS-ABARZH**

Salle des Algues, de 14h30 à 17h30

**LUNDI 11 NOVEMBRE**

**COMMÉMORATION DE L'ARMISTICE 1918**

Place du souvenir, 11h

+

**CONCOURS KAS-ABARZH**

Salle des Algues, à 9h30 et 14h

Tarif : 5 € l'après-midi

**REPAS POT-AU-FEU KAS-ABARZH**

Salle des Algues, repas 12h

Tarif : 15 €

**MERCREDI 20 NOVEMBRE**

**CONNAISSANCE DU MONDE**

Ciné-conférence « Le Portugal »

Salle des Fêtes, 14h30

Tarif : 6 € et 3 €

**SAMEDI 23 NOVEMBRE**

**CONGRÈS DÉPARTEMENTAL**

DU COMITÉ DU MORBIHAN

DE PÉTANQUE ET JEU PROVENÇAL

Salle des Algues, 14h

**DIMANCHE 24 NOVEMBRE**

**THÉ DANSANT**

Salle des Algues, de 14h30 à 19h

Tarif : 12 €

+

**SPECTACLE TARZAN BOY**

de Fabrice Melquiot

Salle des Fêtes, 17h

Tarif : 8 €



Le CCAS recherche des bénévoles les 29 et 30 novembre pour assurer quelques heures de permanence pour réceptionner les dons. 02 97 84 26 29

## ▶ DÉCEMBRE

**JUSQU'AU 15 DÉCEMBRE**  
**CONCOURS DE DESSIN**

« Dessine ton plus beau Père Noël »

**DIMANCHE 1<sup>ER</sup> DÉCEMBRE**  
**TROC ENFANT**

Salle des Algues, de 9h à 17h

Tarif : 10 € exposants - 1 € visiteurs

**MARDI 3 DÉCEMBRE**

**JOURNÉE PATCHWORK**

Salle des Algues, de 8h à 18h30

**DIMANCHE 8 DÉCEMBRE**

**LE PONEY FAMILLE**

Centre équestre de Kerguelen, de 16h à 17h15

Tarif : 20 € la séance

**MERCREDI 11 DÉCEMBRE**

**CONNAISSANCE DU MONDE**

Ciné-conférence « Costa Rica »,

Salle des Fêtes, 14h30

Tarif : 6 € et 3 €

**VENDREDI 13 DÉCEMBRE**

**SPECTACLE LE NOËL DE FÉLIX ET CROQUETTE**

Médiathèque, 18h30

+

**CONCERT CHORALE GOSPEL**

« SOUNDS OF FREEDOM »

Église Notre-Dame, 20h30

Tarif : 5 € et gratuit pour les - de 20 ans

**DU 13 AU 15 DÉCEMBRE**

**PORTES OUVERTES**

**ATELIER GÉRARD DE COURCY**

27 rue Beg Tal Men, de 11h à 13h et de 15h30

à 19h30

**DIMANCHE 15 DÉCEMBRE**  
**NOËL AVEC LES PONEYS**

Centre équestre de Kerguelen,

de 14h30 à 16h30

Tarif : 20 € la séance

+

**CONCERT DE NOËL**  
**CHŒUR LES VENTS DE LA MER**

Église Notre-Dame, 17h

Tarif : 10 €

**MERCREDI 18 DÉCEMBRE**

**HISTOIRES POUR PETITES OREILLES**

Médiathèque, 11h

+

**NOËL À LA PLAGE**

Esplanade et salle des Algues,

à partir de 14h

+

**FEU D'ARTIFICE ET CONTE DE NOËL**

Place Notre-Dame, 18h30

**DIMANCHE 22 DÉCEMBRE**

**ARRIVÉE DU PÈRE NOËL EN BATEAU**

Port du Kernével, 17h

+

**MUSIQUE ET CHANTS DU MOYEN-ÂGE**  
**À LA RENAISSANCE**

Église Notre-Dame, 17h

**LUNDI 23 DÉCEMBRE**

**DON DU SANG**

Salle des Algues, de 10h30 à 12h30 et

de 15h à 18h30

**DIMANCHE 29 DÉCEMBRE**

**LE PONEY FAMILLE**

Centre équestre de Kerguelen, de 16h à 17h15

Tarif : 20 € la séance

**MARDI 31 DÉCEMBRE**

**RÉVEILLON DE LA SAINT-SYLVESTRE**

Salle des Algues, 20h

Tarif : 105 €

TÉLÉTHON



VEN 29 ET SAM 30 NOVEMBRE

**TOURNOIS DE PÉTANQUE EN**  
**DOUBLETTE**

Pointe de Toulhars

8 € par équipe

SAMEDI 30 NOVEMBRE

**THÉÂTRE « MIGRAAANTS »**

Organisé par Les clameurs de l'Estran

Salle des Fêtes, 20h30

Tarif : 7 €

SAMEDI 7 DÉCEMBRE

**EXPO-VENTE DES OBJETS**  
**D'ARTISANAT LOCAL**

Réalisés par les associations larmoriennes (ASCA Patchwork, Dentelles An Arvor, Artistes de Larmor-Plage...)

Salle des Fêtes, de 10h à 17h

**BAIN EN MER &**  
**VENTE DE SOUPE ET GÂTEAUX**

Les Étoiles de mer

Plage de Port-Maria, 11h



## > JANVIER

**DIMANCHE 12 JANVIER**  
**CONCERT DU NOUVEL AN DE L'ORCHESTRE DES SAPEURS-POMPIERS DU MORBIHAN**

Salle des Algues, 15h

**MARDI 14 JANVIER**  
**GALETTE DES ROIS DES AÎNÉS**

Salle des Algues, 14h30

**MERCREDI 22 JANVIER**  
**CONNAISSANCE DU MONDE**

**Ciné-conférence « La Croatie », un trésor en Méditerranée**

Salle des Fêtes, 14h30

Tarif : 6 € et 3 €

**SAMEDI 25 JANVIER**  
**CONFÉRENCE « La vie à bord des sous-marins nucléaires dans les années 70 »**

Salle des Algues, 18h

## > FÉVRIER

**DIMANCHE 2 FÉVRIER**  
**THÉÂTRE « LA COLONIE »**

Salle des Fêtes, 17h

Tarif : 8 €

**DIMANCHE 9 FÉVRIER**  
**THÉ DANSANT**

Salle des Algues, 14h30 à 19h00

Tarif : 12 €

**MERCREDI 12 FÉVRIER**  
**CONNAISSANCE DU MONDE**  
**Ciné-conférence**

« Splendeurs des lacs Italiens »

Salle des Fêtes, 14h30

Tarif : 6 € et 3 €

**LUNDI 24 FÉVRIER**  
**DON DU SANG**

Salle des Algues, de 10h30 à 12h30 et de 15h à 18h30

**JEUDI 27 FÉVRIER**  
**CONCERT 3BS - BRASS BAND LORIENT BRETAGNE SUD**

Salle des Algues, 20h

**BALADE À MOTO**  
Association Brittany Falcon Rider, Tarif : 2 €

**RANDONNÉE PÉDESTRE DE 10kms**  
Larmor Rando, Tarif : 5 €

**RANDONNÉE À VÉLO**  
Larmor Cyclotourisme

**CONCERT « GOSPEL IN PARADISE »**

Salle des Algues, 16h

Organisé par le Lions Club Lorient Armor  
Tarif : 8 € / 4 € (-13 ans) - Vente des billets sur place ou au tabac presse (rue de la plage)

**TIRAGE AU SORT DE LA TOMBOLA**

Les artistes de Larmor

**VENTE AUX ENCHÈRES DE 4 MAILLOTS DU FC LORIENT**

Salle des Fêtes, 17h

## > MARS

**DIMANCHE 1<sup>ER</sup> MARS**  
**RENDEZ-VOUS DES COLLECTIONNEURS**

Salle des Algues, de 9h à 18h

+

**THÉÂTRE « L'ANTICHAMBRE »**

Salle des Fêtes, 17h

Tarif : 8 €

**SAMEDI 7 MARS**  
**ANIMATION ST PATRICK**

Salle des Algues

**DIMANCHE 8 MARS**  
**VIDE DRESSING**

Salle des Algues, de 9h à 17h

Tarif : 15 € exposants - 1 € visiteurs

**MERCREDI 11 MARS**  
**SPECTACLE POUR ENFANTS**

Salle des Fêtes, 15h

**DIMANCHES 15 ET 22 MARS**  
**ÉLECTIONS MUNICIPALES 2020**

Dans chaque bureau de vote, en fonction du quartier de résidence.



**MERCREDI 18 MARS**  
**CONNAISSANCE DU MONDE**  
**Ciné-conférence « Patagonie »**,

Salle des Fêtes, 14h30

Tarif : 6 € et 3 €

**LUNDI 23 MARS**  
**FESTIVAL PÊCHEURS DU MONDE**

Salle des Fêtes, 18h

**DIMANCHE 29 MARS**  
**THÉ DANSANT**

Salle des Algues, 14h30

Tarif : 12 €

**REPAS COUSCOUS**  
Salle des Fêtes, 20h  
Tarif : 15 € - Inscriptions chaque mercredi de novembre de 10h à 12h, à la mairie.

## DIMANCHE 8 DÉCEMBRE

**THÉÂTRE « CHIC ET CHIPS »**

Par la troupe «Les écumeurs»

Organisé par le Lions Club Lorient Armor

Salle des Algues, 15h

Tarif : 10 € / 5 € (-13 ans) - Vente des billets sur place ou au tabac presse (rue de la plage)

Toute nouvelle action associative au profit du Téléthon est la bienvenue. Centralisation des dons le samedi 7 décembre à 17h, à la salle des Fêtes.

## > AVRIL

**SAMEDI 4 ET DIMANCHE 5 AVRIL**  
**FESTIVAL DU JEU « LARMOR'PION »**  
Salle des Algues

**DU 4 AVRIL AU 3 MAI**  
**PRINTEMPS PHOTO PASSION**  
Galerie de l'Hôtel de ville et médiathèque

**MERCREDI 8 AVRIL**  
**CHASSE AUX ŒUFS**  
Parc de Toulhars, 15h30

**VENDREDI 10 AVRIL**  
**CONCERT ORCHESTRE D'HARMONIE DE LORIENT**  
Salle des Algues, 20h30

**SAMEDI 11 ET DIMANCHE 12 AVRIL**  
**RÉGATE « LES FOUS DU VOLANT »**  
Plage de Kerguelen

**DIMANCHE 12 AVRIL**  
**JOUR DE FÊTE À KERGUÉLEN**  
Centre nautique de Kerguelen

**DIMANCHE 26 AVRIL**  
**LES ROULEAUX DE PRINTEMPS**  
Plage de Port-Maria, 14h30

## > MAI

**DU 4 AU 10 MAI**  
**CONCOURS PEINTURE**  
Thème « Ombre et Lumière »  
Galerie de l'Hôtel de ville

**VENDREDI 9 ET DIMANCHE 10 MAI**  
**BROCANTE - VIDE GRENIERS**  
Parc de l'Océan, de 8h à 19h  
Tarif : 2 €

**VENDREDI 8 MAI**  
**COMMÉMORATION DU 8 MAI 1945**  
Place du souvenir, 11h

**DIMANCHE 10 MAI**  
**THÉ DANSANT**  
Salle des Algues, 14h30 à 19h  
Tarif : 12 €

**LUNDI 11 MAI**  
**DON DU SANG**  
Salle des Algues, de 10h30 à 12h30 et de 15h à 18h30



**DU 15 AU 17 MAI**  
**EXPOSITION « Ateliers de l'ASCA »**  
Salle des Fêtes, 14h30

**DIMANCHE 17 MAI**  
**THÉ DANSANT**  
Salle des Algues, 14h30



DU 5 NOVEMBRE 2019 AU  
2 JANVIER 2020

**Exposition de peintures et de gravures  
Martine Guégan**

Martine Guégan trouve son inspiration dans la nature et surtout le végétal dont la force vitale et la diversité ne cessent de la surprendre... Ses peintures et ses gravures se situent entre figuration et abstraction, entre imagination et sensation.

VENDREDI 13 DÉCEMBRE  
**Spectacle de Noël  
Le Noël de Félix et Croquette  
à 18h30**

Toute la magie de Noël dans un spectacle festif et interactif. Les deux chats, Félix et Croquette attendent Noël avec impatience lorsqu'ils apprennent que le Père Noël ne pourra pas venir cette année... À partir de 3 ans, sur inscription.

VENDREDI 27 DÉCEMBRE  
**Atelier de création de jouets  
de 10h à 12h**

Atelier créatif pour les enfants, animé par Gwénael Morice. À partir de 8 ans, sur inscription, réservé aux abonnés.

NOVEMBRE

SAMEDI 30 NOVEMBRE  
**Atelier de création  
Calendrier de l'Avent  
de 10h à 12h**

Au cours de cet atelier, les enfants vont réaliser un calendrier de l'Avent avec Aurélie et Réjane. Atelier à partir de 8 ans, réservé aux abonnés.

DÉCEMBRE

MERCREDI 18 DÉCEMBRE  
**Histoires pour  
petites oreilles  
à 11h**

Un moment privilégié où les enfants sont invités à écouter ensemble des histoires tout droit sorties d'albums illustrés. À partir de 3 ans, entrée libre dans la limite des places disponibles.

JANVIER

DU 3 JANVIER AU 27 FÉVRIER  
**Exposition de peintures**

**Laurent Lamare**  
Artiste peintre autodidacte, il a commencé la peinture depuis 10 ans environ. De l'acrylique au début, il s'est tourné très rapidement vers la peinture à l'huile. Son thème de prédilection est le paysage urbain.

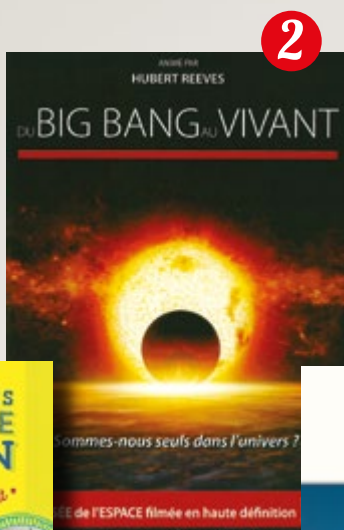
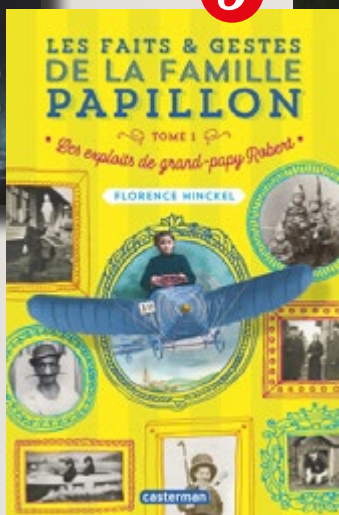

# Animations



Brigitte Mélin  
Première adjointe culture,  
communication,  
tourisme et associations  
culturelles



JEUDI 20 FÉVRIER

## Atelier mangas de 14h à 15h30

Rencontre autour de l'univers des mangas, échange des coups de cœur.

À partir de 11 ans, sur inscription, réservé aux abonnés.

DU 28 FÉVRIER AU 3 AVRIL

## Exposition de peintures marines

Frédéric Flanet et Jean-Jacques Devismes

Exposition à découvrir pour tous les passionnés de la mer.

MERCREDI 15 AVRIL

## Histoires pour petites oreilles à 11h

Un moment privilégié où les enfants sont invités à écouter ensemble des histoires tout droit sorties d'albums illustrés.

À partir de 3 ans, entrée libre dans la limite des places disponibles.

FÉVRIER

MARS

AVRIL

MAI

MERCREDI 19 FÉVRIER

## Histoires pour petites oreilles à 11h

Un moment privilégié où les enfants sont invités à écouter ensemble des histoires tout droit sorties d'albums illustrés.

À partir de 3 ans, entrée libre dans la limite des places disponibles.



DU 4 AVRIL AU 3 MAI

## Exposition Printemps Photo Passion

Rendez-vous annuel des photographes.

DU 5 AU 28 MAI

## Exposition Société Lorientaise des Beaux-Arts

La SLBA est une des plus anciennes associations françaises d'artistes qui regroupent des peintres, sculpteurs, graveurs, photographes, amateurs et professionnels.

### 1 • *Le vent de la liberté*

De Michael Herbig (DVD, 2019)

1979. En pleine guerre froide, deux familles ordinaires d'Allemagne de l'Est rêvent de passer à l'Ouest. Leur plan : construire une montgolfière et survoler la frontière. Une histoire incroyable. Une histoire vraie.

Entre suspense et aventure, tiré d'une histoire vraie, *Le vent de la liberté* retrace une évasion familiale vertigineuse et cousue main. Bien rythmé et plein de rebondissements, le film de Michael Herbig jette un regard glaçant sur une RDA totalitaire.

### 3 • *Les faits et gestes de la famille Papillon - T. 1.*

#### *Les exploits de grand-papy Robert*

De Florence Hinckel (Roman jeune à partir de 10 ans)

Chez les Papillon, le geste le plus anodin provoque des effets bénéfiques sur le monde, que ce soit la fin d'une guerre ou une invention révolutionnaire. Un simple changement de dentifrice dans la famille pourrait vous faire gagner au loto ! Eva, 13 ans, découvre qu'elle va hériter du pouvoir familial et des lourds secrets liés à son don.

Un roman qui met en scène une famille fantasque, les Papillon, et leurs aventures loufoques.

### 2 • *Du Big Bang au vivant*

De Denis Blacquière et Iolande Cadrin-Rossignol (DVD, 2019)

Ce documentaire retrace les découvertes scientifiques sur l'Univers, notamment sur les étoiles, les galaxies, les trous noirs. Hubert Reeves et Jean-Pierre Luminet nous font également part du fonctionnement du cosmos, de l'apparition de la vie sur la Terre et de vies potentielles sur d'autres planètes.

Un documentaire passionnant, à la portée de tous, qui nous permet de comprendre l'Univers dans lequel nous évoluons.

### 4 • *Le cœur de l'Angleterre*

De Jonathan Coe (Roman)

Pour raconter de l'intérieur comment les Anglais en sont arrivés à voter pour le Brexit, le romancier Jonathan Coe met en scène une galerie de personnages, que nous avons déjà rencontrés dans deux de ses précédents romans *Bienvenue au club* et *Le cercle fermé*. On retrouve ces personnages entre 2010 et 2018. Le pays est alors littéralement scindé en deux. La question du Brexit met en lumière les difficultés sociales : la paupérisation, l'immigration mais aussi le sentiment de nostalgie d'un pays qui regrette son empire perdu.

J. Coe décrit aussi la rupture entre la capitale et la province, entre les intellectuels, les classes supérieures et les classes populaires.

Un roman passionnant qui offre une description implacable de la société anglaise actuelle. Une très belle écriture non dénuée de douceur et d'une bonne dose d'humour.



À la médiathèque, vous pouvez vous connecter gratuitement à internet.

Sur présentation d'une pièce d'identité, le personnel vous fournira un code d'accès (valable une heure par jour) utilisable sur votre PC, smartphone, ou l'un des 4 postes de la médiathèque.

# Restez connecté à la ville de Larmor-Plage !

## ≡ Lettre d'information ≡

Les actualités larmoriennes directement dans votre boîte mail !

Abonnez-vous sur le site internet de la ville  
[www.larmor-plage.bzh](http://www.larmor-plage.bzh)

Page d'accueil «Je m'inscris à la newsletter»



## ≡ Application mobile ≡

Un concentré d'informations pratiques dans la poche !

À télécharger :  
**Ville de Larmor-Plage**



Service communication, événements et vie associative  
[communication@larmor-plage.com](mailto:communication@larmor-plage.com) • 02 97 84 26 52